朝鮮日報 夕刊 十日(水) 朝夕刊紙二十二面
發行人 方應謨 編輯人 崔益進
發行所 京城府太平通一丁目六十一番地 株式會社朝鮮日報社

明年度豫算修正案 總額三億圓減額

地方交附金實施延期로 一億五千萬圓減額 軍事費約五千萬圓、其他一億圓程度로減額

藏相이各省에提示한內容

【東京電話同盟】大藏省의 豫算修正方針은 大藏省自體에도 相當한 影響을 與하야 大藏省의 稅制整理案에 伴하는 人件費의 節減及 營繕關係經費의 繰延等으로 相當히 多額의 節減을 圖할 意向이다 그리고 九日 結城藏相으로부터 各省에 提示한 十二年度豫算案은

一、地方財政調整交付金實施를延期하므로써 一億五千萬圓의 減額을 圖할것

一、陸海軍兩省에서 約五千萬圓을 減額할것

一、其他各省에서 【一億圓程度를】 減額할것

等의 方法에依하야 總額三億圓의 減額을圖하야 總豫算을 二十七億圓程度로 減縮할意向인模樣이다 目下大藏省에서 立案을 急히하고잇는 稅制整理案에依하면 總收入額에잇서 國庫收入이 【一億圓을】 超過하야 馬場前藏相의 國庫總收入額과 大差가 업는模樣임으로 各省에서 希望하는 歲出豫算을 承認한다고 하면 結局 十二年度公債發行額은 撤回한豫算案에對하야 一億圓前後의減額을 圖할수잇게되는바 이것으로써 物價騰貴를 抑制하고 公債消化力에잇서서도 相當히好影響을 與하리라고觀測되고잇다

結城藏相談

【東京電話同盟】結城藏相談今日 閣議席上에서 豫算修正에 對한 大藏當局의 方針을 示하고各省大臣의 諒解를 求한바잇섯는데 各大臣이 모도大體로 省에들어가서 協議하여보기로하고明日(十日)다시意見을 交換하야될수잇는대로 速히 政府의 方針을決定하기로되엿다 自己로서는 될수잇는대로再停會를避할方針으로 臨하고잇는데 果然어떠케될지몰르나 如何든政府로서의 腹案만이라도 決定하면이를 施政演說에서 述하고豫算은 前內閣이 編成한대로 再開內閣에 提出하며 大藏省의修正에關한 計數整理는 整理하는대로 追加提出하는 方法을取하게되엿다

內務省은大體로 藏省內示案容認

外務省은百萬圓復活要求決定

【東京電話同盟】內務省所管의明年度豫算總額은 四億三千三百萬圓인데 大藏省內示에 依하면

一、地方稅制改革에 伴하는 關係法案及 右에伴하는 地方財政調整交付金 初年度 二億三千萬圓 平年度 三億二千萬圓을 一個年延長하야 今議會에는 提案치 안흘것

二、右代案으로 窮乏農村財政救濟를 爲하야 臨時町村財政補給金制度를 擴張하고 明年度에 七千萬圓을 計上하야 今議會에 提出할것

三、新規事業費 總額六千六百萬圓의 約三割을 削減할것

四、社會立法인 國民健康保險費補助 五十九萬圓 救護費補助總額百三十萬圓 母子保護法施行費五十三萬圓을 總額에잇서 約四分之一을 減할것

以上과如히 極度의削減을 要求하엿슴으로 內務省은 九日午後十一時부터 內相官邸에잇서 豫算省議를열고 對策을協議한結果

一、稅制改革案一個年延長은 地方財政及 現內閣의財政策에 則하야 此를承認할것

二、社會立法關係의 豫算을 爲始하야 新規事業費中 土木豫算의大削減은 內政改革遂行上 必要하다하야 極力復活要求를 行할것

以上의方針을 決定하고 即時大藏省과 折衝하기로하고 十日午前一時半 省議를終了하엿다

【東京電話同盟】十二年度修正豫算案內示를바든 外務省에서는九日午後四時부터 省議를열고 約百萬圓의 復活要求를行하기로決定한다음 即時堀內次官으로부터 大藏當局에對하야 要求하엿다 今回의 修正豫算은 前內閣에依하야 査定된 三千六百卅萬圓에 對하야 外交工作費 觀光施設費 通商振興費 中國領事館新設費 外務省人員增加費等을 中心으로 三百萬圓이 削減되엿스나 外交工作費 通商振興費等은 現下의情勢에鑑하야 緊急不缺한것이라하야 右費目을 中心으로 約百萬圓을 復活要求를 行하게되엿다

文部省復活要求決定

【東京電話同盟】文部省豫算中大藏省의 査定으로 減額된 新規費目은 總額一千二百四十七萬六千圓의一割에 該當하는 九二百萬圓으로 義務敎育八年制實施에 關한 經費五十二萬三千圓을 爲始하야 敎學刷新에關한 經費 映畫敎育設備費 靑年學校設備費 補助小學校敎員保健施設에 要하는經費、航空學校設置에 要하는經費、社會敎育事業費補助、氣象觀測施設擴充費、東北地方振興에關한 經費、國寶保存에關한 經費、大學及學校營繕費補助費等으로 右에對하야 文部省은 九日午後 河原次官以下 關係局課長이 參集하야 協議한結果 義務敎育年限延長은 林兼攝文相의 政治的解決에 依할것이라고해도 其他의 費目에 對하야서는 此際首目的으로 減額에 應하기 難하다하야 約五百萬圓의 復活要求를하기로되엿다

陸、藏省間交涉如何로 다시停會奏請乎

軍部의不削減主張不容認時 十一日中豫算閣議終了不能

【東京電話同盟】政府는 十日臨時閣議를열고 議會에 提出할 明年度豫算削減을決定하기로 되엿는데 九日閣議에서 結城藏相으로부터 地方財政調整交付金等의 延期에伴하는 經費三億圓卽 豫算總額의一割을 削減할旨를 述하야 最近急激한 物價昂騰을 抑止하라하는 大藏省의 方針에對하야 各省大臣의 協力을 懇請한바잇섯는바 各省大臣은 即時豫算省議를 열고 九日深更까지 協議를거듭하엿는데 內務 農林 商工各省은 모다大藏省의 節減方針에不滿한뜻을表하고 特히陸軍에서는 旣定된 豫算案을 最少限度의 豫算案이라하야 이제節減을 加함은 時局에비추어 不可能한일이라고強調하고 結城藏相의 再考를促하게되여 豫算折衝問題는軍部와의 交涉에잇서서 重大難關에 直面하게되엿다 따라同日의閣議에서藏相이相當한程度로 讓步하야 軍部의希望을 容認치안는限 十一日中에 豫算閣議를 終了하기는 자못困難하다고보고 이러케되면政府는 다시停會를奏請하야 十一日以後에 臨時閣議를 開하고 陸軍과의間에折衝을繼續하게되리라고觀測되고잇다

午後에閣議再開 豫算修正案討議

【東京電話同盟】昭和十二年度豫算案은 馬場財政을 修正하고 林內閣의 政策을 具現하기爲하야 大藏省과各省과의間에 協議를進行하고잇는바 事務的交涉으로決定할수업는것이잇슴으로 十日午前十時부터열린閣議에서 審議되엿스나 決定되지못하고 正午休憩 午後一時부터閣議를 再開하고 다시協議하기로되엿다

二法案審議 保留要請

【東京電話同盟】前內閣當時 樞密院에 諮詢奏請한 裁判所構成法中改正法律案(職員增員에 伴하는)及 會計檢查院法中改正法律案(同上)에對하야 林內閣은 樞密院에 暫時審議保留를 申請하엿다 右는明年度 豫算에伴하는것인바 修正豫算編成을 待하야 撤回할는지 안흘는지 態度를決定한後 手續을取할터이다

陸軍은反對 豫算修正에

【東京電話同盟】梅津陸軍次官은 九日午後五時二十分 首相官邸에 大橋書記官長을 訪問하고 陸軍豫算에對한 大藏當局의 修正에對하야 陸軍에서는 再檢討를 加한結果 現下時局에 鑑하야는 陸軍의 旣定豫算額은 減額及 繰延될 餘地가 업슴을 述하고 同三十分辭去하엿다

豫後備役將官도 軍法會議判士充當可能

勅令의御裁可를仰하야十日公布

【東京電話同盟】陸軍軍法會議는 現行法에 依하면 中將以上을 裁判하는 裁判長은 現役大將으로 하게되엿는데 現在와如히 陸軍大將의 現役數가 極히少數일時에 各種의事情으로 裁判長을 兼任하기 不可能한 境遇를 生할 慮가잇다 現在九日第一回公判을 開始한 植村中將에關한 陸軍高等軍法會議의 裁判長 杉山大將이 突然 陸相에 就任하엿기 때문에 殘餘의 植田、寺內兩大將은 旣報한바와如히 裁判長을 兼任하기 不可能한 事情임으로 마침내 同公判은 一時無期延期를 不得已하게되엿다 陸軍은 이러한 境遇에 處할 方策으로 今回軍法會議判士(裁判長)에 豫後備役將官으로써 充當할수잇는 方途를 열기로되여 九日內閣은 右에關한 勅令의 御裁可를 仰하야 十日官報로써 左와如히 公布하엿다 이것은 陸軍軍法會議는 勿論 陸軍東京軍法會議에도 適用된다

◇勅令

朕 豫備役又는 後備役의 陸軍將官의 臨時召集에 關한 件을 裁可하고 玆에 此를 公布케함

御名御璽

昭和十二年二月九日

內閣總理大臣 林 銑十郎

陸軍大臣 杉山 元

勅令第八號

陸軍軍法會議의 判士될者로將官을 要하는 境遇에 必要한 境遇에는 豫備役又는 後備役의 陸軍將官을 臨時所要의 部隊에 召集함을 得함

前項의 召集은 上奏를 經由하야 陸軍大臣이 此를 行함

附則 本令은 公布日부터 此를 施行함

遞相就任懇請을 田邊氏正式拒否

不得已第二候補銓考에着手

【新京十日發同盟】滿洲國參議田邊治通氏는 九日午後八時半부터 關東軍參謀長 官舍에서 板垣參謀長及 遞相就任懇請次로 東京에서 特派된使者와 四時間에 亘하야 重要協議를 遂한結果 十日午前零時三十分 遞相就任을 正式으로 拒否하엿다 右會談後田邊氏는 左와如히 말하엿다 內閣에서 特派한使者와 會見하고 遞相就任에 對하야 여러가지로 東京의 事情을 聽取한結果 辭退하엿다

【東京電話同盟】專任遞相候補者인 田邊治通氏가 十日正式으로 就任을 拒絶하기로決定하엿슴으로 林首相은 即時意中의第二候補者에게 遞相就任을 交涉하기로되엿다 第二候補者는 貴族院에서 物色하는模樣이다

貴族院方面에서 遞相의詮衡開始

【東京電話同盟】田邊專任遞相問題는 同氏로부터 正式拒絶하는 旨의回答을 接하엿슴으로 政府는 貴族院方面에서 其後任者를 엇기爲하야 詮衡을 開始하엿다 議會再開도 切迫되엿슴으로 林首相意中의候補者에對하야 內交涉을行하야 될수잇스면 十日中에라도 決定할方針인듯하다

兒玉伯遞相受諾

【東京電話同盟】研究會의 兒玉秀雄伯은 林首相으로부터 專任遞相就任交涉을 바더 此를 受諾하엿다

紀元節奉祝과 朝鮮神宮의祭典

二月十一日 紀元節의祭典은 朝鮮神宮에서 午前九時半부터莊嚴히 執行할터인데 當日은 南總督을爲始하야 貴族代表 文官總代 武官總代 各道道民總代 京城府民總代 其他總督府各局長各課長 判任官代表 各官衙의長 學校長 敎化團體의長等數千名이祭典에參列할터이오 前夜부터參籠齋戒한 阿知和宮司以下의 神官에依하야 嚴肅히祭典을 擧行할터이오 또今年은 過般政務總監의通牒에依하야 從前보다 參列者가激增하리라고한다 또正午부터는大前廣場에서 京城府主催의官民合同奉祝式이잇슬터이라다

京城神社

國幣小社京城神社에서는 十一日 午前十時부터官民多數參列하야 中祭式으로紀元節祭를擧行할터이다

總督府拜賀式

總督府에서는 十一日 紀元節에紀念拜賀式을 擧行할터인데 午前九時 總督以下 勅任及所屬官署員一同이 朝鮮神宮에 會集하야 紀念奉祝祭를 擧行한後 午前十時頃 總督府로 돌아와 南總督은 大〃홀〃에서 各外國領事들을 爲始하야 各方面外國人의 拜賀를 受한後 繼續하야 高等官及同待遇者一同의 拜賀式과 判任官一同의 拜賀式을 擧行할터이다 그리고 午後에는 農山漁村의 功勞者와 敎育功勞者의 表彰及 紀念品 授與式을 擧行할터이다

各種奉祝行事

◇遞信局 遞信局에서는十一日 紀元節에午前十時半부터 同局分館會議室에서 在京城遞信部內高等官全部 各郵便局所長等이 參列하야 紀元節의 式典을 擧行한다

◇天主敎 京城明治町天主公敎會에서는 十一日建國祭當日午前八時三十分부터 同敎會에서 彌撒聖祭를 擧行한다

◇鐵道局 鐵道局에서는 京龍在住局員家族約五千名이 市中行進을한後 朝鮮神宮에 參拜할터이다

◇表彰式 十一日午後二時 府民館中講堂에서 府內各町會의十個年勤續役員、優良町會、優良納稅者、納稅功勞者의 表彰式도擧行

◇花電車 京電에서는 十日夜부터 十一日까지 奉祝花電車를 市內各線에 運轉한다

말라가陷落에乘勢 首都의糧道絶斷

叛軍、各方面에서攻勢

【마드리드郊外叛軍根據地에서九日發同盟】首都攻擊中인 叛軍리아노將軍麾下의 叛軍南軍이 南方의要衝 말라가市를陷落한데氣勢를어더 八日夜 行動을 開始하야 마침내 마드리드南方地方에서 마드리드、발렌시아間幹線道路의切斷에 成功한模樣이다 同鐵道占據로 首都와 東部海岸과의 連絡은 完全斷絶되여 軍需品食料品等의 補給路에도影響이잇게 되엿는데 마드리드攻防戰은 玆에 新展開를 豫想하게되엿다

【지브랄타르九日發同盟】西班牙叛軍은 八日마침내 西班牙南部 말라가市를攻略하엿는데 人民戰線義勇軍은 目下 海岸에沿하야 모트릴、알메리아 方面으로 續續 潰走하고잇다 叛軍艦은九日朝부터 모트릴、알메리아方面에 向하야 猛烈한 砲火를퍼부어政府軍의 退路를 斷絶하는作戰을取하엿다 그리고 九日午後叛軍軍艦은 말라가近海에서 다시발렌샤로向하야食料品의 輸送을企圖한 人民戰線汽船 一隻에 水雷를 發射하야 擊沈하엿다고한다 一方首都마드리드市를攻略한 叛軍精銳部隊는 八日夜에 마침내 首都北方十八粁의 발렌샤、마드리드間을聯絡하는幹線路를 切斷하기에成功하야 首都는 드듸여孤立에陷하게되엿다

【지브랄타르九日發同盟】叛軍의戰況에對하야 放送局은 九日 左와如히 發表하엿다

叛軍은 마드리드南部에서 刻刻으로 優勢를 示하야 마드리드、발렌샤 街頭에서 兩軍의砲火를交한結果 同街道는 事實上 叛軍掌中에 歸하고 巡洋艦 알미란테·셀비아號 발레아레스號는 말라가市로부터 모트릴市에이르는沿岸을 游弋하면서 알메리아方面으로 潰走하는 政府軍殘兵에 猛擊을加하엿다

義務敎育延長案 豫算藏省서削減

文部省復活要求斷念

【東京電話同盟】義務敎育八年制實施에關한 經費五十二萬三千圓은 大藏省査定에依하야 削減되엿는데 義務敎育八年制確立에對한 林內閣의方針은 아직決定되지못하엿고 또義務敎育法案은 樞密院의 御諮詢을 終了하지안호면 아니될關係上 實際問題로서는 今議會에 提案하드라도 充分審議를 遂하기는 困難한事情이임으로 文部省에서는 其復活要求를 斷念하고 來年度에 其實現을期하기로되엿다

000919

政友會大口喜六氏談

【東京電話同盟】(政友會大口喜六氏談) 新藏相의 稅制改革修正案은 좀더 研究해보지안코는 確乎한말을 할수업스나 增稅는結局 免치못할것이다 多數의 項目中에는 (豫算修正)할수업는것도 잇스나 大局에서보아 어느程度의 增稅를 斷行하지안흐면 안될것이다 그러나 큰問題는 稅制인데 國庫收入總額에잇서 前內閣이 示한바와 다름이업다고하면 赤字豫算에 及할 影響은 不少할것이다 果然어느程度로 計上되여잇는가가 今議會에잇서 가장 問題될것이다 地方稅制의 根本的改革을 一個年延期하는것도 亦是不得已할것이다 暫定的으로地方財政調整交付金의 增額은此를 認定할 模樣이다 그러케되면 我等은 이에 同意할것이다 그러나 이것도 果然 어느程度로 計上할는지 實際로 들어보지안코는 明確히 말할수업다 要컨댄 今日의 境遇 應急手段으로서 大體를 認定하나 問題는 其金額如何에잇다。

杉山新陸相은 幕僚型인人物

【東京電話同盟】中村中將이 陸軍大臣의職에서 突然引退한것은 同中將이 軍醫學校에入院한以來 眞相이 明確하지안흔만큼 커다란 疑問을나어슬것이나 眞相은 陸軍省發表대로 腦塞扶斯라고하면 絶對的으로어질수업는일일것이다 繁雜한環境을 通하야 出馬한 中村中將의引退가 不得已한以上 後任陸相의 白羽의矢가 杉山大將의 頭上에떠러질것은當然한일이다 林內閣을 歡迎치안는 杉山大將이라할지라도 宇垣內閣이 誕生할가못할가하는微妙한情勢에잇서 如何한役割을하여왓든가는 別問題로하고라도 아모래도 今回에는 나오지안흘수업는境遇엿다 그런데 杉山大將의 人物로 將來를보면 杉山大將은 規模의 大小에잇서 批判은 두고라도 要컨댄幕僚型의 範圍를 脫出치못한 人物인만큼 革新的 立場에잇서서 積極的으로만흔期待를가질수는 업스나 그러타고 해서 큰逆行이잇스리라고는 생각되지안는다

寺內大將의 敎育總監도 이亦 意外中의 意外이다 陸軍大臣은 두고라도 參謀總長、敎育總監의 二長官은 部內最古參者로서 充當하든 慣例로보면 臺灣軍의畑中將이 順序인데 畑中將에게相當히 難色이잇다고 하면 臨時代理라는 便法에依할바 밧게업슴으로 適任者라는것은아니고當然한 異動을 敢行할것이라고할것인바 世間에 與한 印象만큼實質에는 變化가업고 顯著한範圍에잇서 甲의代身은 乙이나乙이라는것뿐이다

陸軍省更迭發表

【東京電話同盟】九日午後九時二十分陸軍省發表

免本官 陸軍大臣 中村孝太郎

陸軍中將 中村孝太郎

參謀本部附被仰付

任陸軍大臣 陸軍大將 杉山元

免本職並兼職 敎育總監兼軍事參議官 杉山元

免本官並兼官 陸軍大臣兼對滿事務局總裁 中村孝太郎

陸軍大臣 杉山元

兼任對滿事務局總裁 杉山元

人面錄

◇中村陸相突然身病으로辭任。後任이杉山敎育總監、그後任이寺內前陸相。

◇永野前海相의 聯合艦隊司令長官就任과 아울러 大臣의第一線復活의 好一對。

◇遞信大臣候補 滿洲國參議田邊某氏로부터 再次正式 拒絶通知가왓다고。

◇大臣病患者가 우글우글하는세상에 大臣忌避者가 續出함도 奇異한일。

◇現在以上 低金利를實施하면 國民의貯蓄思想을阻害하게된다고 新日銀總裁池田氏가 말햇다。

◇物價를나리라는藏相、金利를 안나리라는總裁、손은마젓스나 非常時의 大勢를 막을수잇슬가。

人事·集會

◇金庸農氏(安岳邑)高血壓病으로 城大德崎內科東五號病室入院

◇李基衍氏(和信專務)二月九日昌成町八七番地 自宅에서 遭內艱 告別式 二月十二日午後四時 仁寺町中央禮拜堂內

◇三橋警務局長 國境警備第一線警察官慰問次 明十一日午後十一時 京城發列車로 咸南惠山鎭에赴하야 鴨綠江岸二百餘里의國境을 巡視하고 新義州를經由하야 來二十五日頃에 歸京할豫定이다

「에수」는선한목자

우리 인생에 대하야 「예수」가 어떠하신 관계를 가지셧는지 여러가지로 가르친것은 성경에서 찾아볼수 잇다 그중에 한가지는 곳 여기서 말하려는 목자로 비교한것이 그것이다 세상에는 사람의 인도자와 사표가 되는 자리에 잇서서 참다운 본분을 다하지 못하는 거즛되고 악한자가 잇는것이다 그러나 「예수」는 과연 인생의 참되고 착한 목자가 되여 양떼가튼 우리 인생을 바른 길로 인도 하시는것이다

목자만 이러케 구별이 잇슬뿐 아니라 양떼 가운데도 참 양이 잇는 동시에 염소가튼 거즛 양도 잇스니 참 목자와 참 양은 서루 잘 알아서 목자는 양의 이름 까지 다 잘 알므로 불너낼수 잇고 양도 그 목자의 음성을 잘 알아듯는것이다 그리하야 참 양이면 참 목자의 소리만 듯고 따라갈것이나 도적과 강도가튼 거즛 목자는 듯지도 안코 따르지도 안는다 이러케 참 목자를 따르는 양이 밧는 은혜는 첫재 구원이다 세상은 이리떼가튼 악당이 만코 악마의 궤계로 베픈 그물이 만흔데다가 더군다나 사르롭은 양과 갓이 어리석고 약한 중에 싸혀잇어서 정욕이 그 눈을 가리우고 어두움의 권세에 끌니는 것인즉 불가불 구원을 엇어야 할것이다

둘재는 꼴을 엇는것이다 구원이란 우리의 힘으로 되는것이 아니라 목자의 힘으로 되는것이지만 한번 구원을 어든 후에는 자기도 힘쓰는 중에 때때로 돌며나면서 꼴을 먹어야 자랄것이며 즉 참 리치로 심령을 수양하여야 할것이다

셋재는 생명을 엇고 또 어떠 풍성하게 될것이다 이는 천종의 은혜이니 인간의 마즈막 목적이다 천하를 다 엇고라도 생명 하나를 일흐면 무엇이 유익하리오 하엿다 선하신 목자 「예수」는 양된 우리를 위하야 생명을 버리시기 까지 힘쓰심으로 우리로 하여금 생명의 구원을 엇게하시고 풍성한데 까지 이르게하려 하신것이다

轉移張擴

耳鼻咽喉科 眼科 鄭起燮

京城府安國町155·電光2521番

入院室完備 (別宮東側) (별궁동쪽)

自宅机上で出來る好職業

遠近男女の別なく自宅机上での出來る實益を兼備せる趣味の副業！勤人學生婦女子に最適無休永續する好副業を年中御奬勵す面目な方に依頼す希望の方は申込み下さい詳細説明書は無代進呈あり

大和生駒町 博文社

新民謠 傑作流行歌

不忘曲 -새타령-

檢唱 盧碧花

獨唱 미스터、해평

新民謠 조치·조와 -젊은이노래-

獨唱 南鍾 蔡順南 太平合唱團

배 간 고 달 돗 사 나 희 의 음 봄

태평레코-드

商標登錄

고무신은거북선

京城東大門外 서울고무工社 電光 一一五九

入學生의羅針盤出來

(大京城學校案內版)

▲百萬長安에는어떠한學校들이잇는냐？

▲그中우리는어떠한學校를選擇하려느냐？

▲이러한여러분의要求에應答키爲하야 本社는여기犧牲的奉仕를 待機하고잇다。

內容……大學、專門、中學及學院總網羅

型……新聞紙二面形大華麗版

價格……普及版一圓(二月末까지 一萬部限하고) 五十錢으로함(送料一錢)

但 團體外에個人의게는一部以上謝絶함

京城臥龍町一五九 敎育情報社 振替京城二六六五九番

府內唯一

朝鮮高等電醫總本院

京城府黃金町三ノ三四四

分院長資格特別講習

最新最效 物療電醫責任養成

本院總長은東京電醫學校創始學長

◯物理最效醫學全科를短期卒業

全國本院卒業自由開院安心

◯今回三卒業後分院長이되는特典이잇슴

迷惑치말고배워서生涯成功의길을迷하라

內容規則進呈(藥書로大申込하라)申込順으로特典(講習所附與)

우리正月歲拜에 어린이가조와하는 「滋養菓子」 不老草 ミルクキヤラメル 를드립시다

商標登錄

工場·京城·東大門市場

咸聖商會製菓本店

山葉ピアノオルガン

子女들을爲하야 반드시一臺를！

피아노 金五百圓부터

오루강 金五十圓부터

月賦案內書 目錄 進呈

創業後 五十年

資本金 四百萬圓

日本樂器會社

京城本町一丁目

全國에特約店이有함

新發賣 山葉ピアノ 平臺30號

女子齒科醫學專門學校 特典 學士號許可 無試驗開業 給費生制

本校の特色 ◯本邦最古の歷史、內容の充實 ◯質實剛健の校風、學費の少額 ◯女學校長推薦者優先入學 ◯成績表審査無試、學、學資、寄宿を詳述せる要覽送呈

東京市大森區大岡山 日本女子齒科醫學專門學校

콜럼비아레코-드 流行歌人氣投票 懸賞發表

謹告

先般弊社募集의 四大流行歌人氣投票에는多數應募하야주시와 大端히 感謝하나이다 開票의 結果左記順位로決定 다시規定대로 第一人氣投票의분을抽籤한結果左에 芳名을揭載합니다 賞品은一週間以內로 發送하여드리겟습니다

一、서달픈酒場 五八九票

二、情熱의嘆息 二六二票

三、放浪哀曲 五七三票

四、사랑의트로이카 一一七九票

當選者芳名

一等 全北井邑郡外海州表成邑 李漢燮

二等 京城府薰井町一三二 元順錫

三等 平南平原郡靑山面松峴里 羅鐵奎

四等 京城府下往十里町五二六 金基遷

五等 黃海道長淵郡海安面夢金浦 金萬洙

六等 黃海道平山郡文武面文峰里 金永淳

七等 黃海道長淵邑 張漢洙

八等 咸興府黃金町二ノ一四四 張海龍

九等 水原邑北水町一八五 李炳華

十等 咸北北茂山邑內 陸運洋服店

日本콜럼비아蓄音器株式會社

早朝電車割引問題 京電當局에 陳情

勞働者와 女職工으로는 實로 喫緊事

今日商議當局京電을訪問

경성상공회의소 회두는 경성전기회사장에게 대하야 십일부로써 경성부내전차 조조(早朝)할인을 실시하야달라는 요망서를 제출하얏는데 십일오전에 부회두 전전(田川)씨와 리사이등(伊藤)씨가 전기회사로 무자(武者)전무와 견목(見目)상무를 차저보고 상세히 요망하고 감독관청인 철도국도 방문하고 양해를 구하얏다는바 요망한리유는 다음과갓다고한다

경성은 공업의 발전으로 공장에 종사하는 로동자가만흔바 통근하는데 유일한기관인 전차의 리용이증가되는 추세에잇다 일본내지서는 이미동경을비롯하야 시전(市電)의조조할인제도가 실시되어 로동자를위하야 만흔효과가 잇스니경성도 될수잇는대로 료금을 저렴히하고 시각가튼것도실정을 잘참작하야 조조할인제도를실시해주기바란다

전기와가튼 요망으로서 이문제는 시내전차의 구역철폐문제와함께 특히로동계급이라든가새벽시간의출근자로서는 중대한문제로되구나 소녀들을 비롯한여직공들에잇서서는 임험 불과삼사십전수입을 목표로 십리나되는길을 어둥사리가것기전에 걸어다니는현상은 실로사회문제로비추어보아적지아니한문제로 금번상공회의 소의진정은 오히려 시기가느진감이잇는바 경전으로서도이때에 분발할시기인동시에 만흔노동을끄을고잇다

彼此에利用 當急問題

伊藤理事談

조조할인문제를 요망하여온이등상공회의소 리사는 아래와가티말한다

경성가티 급격히 공업이팽창되여가는이때에잇서서 전차료금조조할인은 로동자를위한 사회문제로서 긴급하고 확실한되어야할일이다

경전측에서는 조조할인제를 실시하드래도 실제로 리용할사람이 얼마나되겟나하나 그것은 한푼만보는말인가한다 이런제도가 실시되면 도리어 전차리용자가 만흘게될것이라고도말할수잇슴으로 이런문제는 여러말할것이업시 실현을도모함일이다

複雜한問題

武者京電專務談

이에대하야 전기회사 무자전무(武者專務)는 아래와가티말한다

이문제는 다년간 현안으로서 조사연구하고잇섯스나 경도가튼데서는 영구히 이런제도를 실시치안을 방침을 정한곳도잇서 복잡한문제이다 로동자라고 계급을 정하는것은 사실상 재미업슴으로 우리회사에서는 균일(均一)제도로하고저한다 경전의 료금은 결코 다른도시에비하야 비싸지안호나 하여간 상공회의소의 요망이잇섯스니 이문제를 다시 검토(檢討)하겟다

라고 그리탐탁히 알지안는모양이라한다

假刑事

구일밤열시지나서 시내창신정(昌信町)시내모회사사원 박유연(朴有演)(三七)은술이잔뜩취하야 소격정(昭格町)팔십팔번지압길에서 때마침 지나가는 소격정오십구번지 윤용철(尹容哲)(一四)의 「스케트」를 나는 종로서형사인데 너는 그「스케트」를 어디서 훔친것이냐 이리내여노아라하야 듯지안흠으로때리여고하기에 지나가든 사람이 말리엿스나 듯지안코 떠들고잇슴으로 종로서원이 그것을보고 가경사인것이 발로되여 그서에 인치되엿다

女給逃走

십일오전열시쯤에부내청진정(淸進町)이십오번지의이호거주의리성구(李聖求)의첩 리명숙(李明淑)(二七)이가 즐가도주하엿다고 룡산서에 수사원이드려와나 전기리명숙은동운(東雲)이정목 평안카페-에 여급으로잇스며 그미모에따르는 남자가 그수를 헤아릴수업슬만치 미인여급이라는데 지난팔일오후 아홉시쯤에 리성구가외출하야 업는틈을타서 자기옷을다 차가지고 약간도주를하엿다는데 그는 원래 원만한가정을 이루고사는 집이드른보아 근래에이르러 어느남자에게 유인을당한것이나 아닌가하야 수사중이라한다

一家族五名 鰒魚中毒

其中一名死亡

구일새벽 한시쯤에 부내신공덕정(新孔德町) 일백삼십팔번지 김정운(金正雲)의 차남 김창식(金昌植)(?)은 복어내장을 먹고 중독으로 죽엇다는데 원인은 전기 김정운(金正雲)이가 팔일오후한시쯤에 부내 한강통(漢江通)십륙번지 한강인도교외편제방아래를 지나자 누구인지버린 복어내장을 주서다가 저녁밥반찬으로 일가족오명이 다먹엇는데 한시간후에는 전가족이 복통으로 구토를하엿스나 적게먹은네명은 생명에는 관계업스나 그중 김의 차남 창식은 차차중태이빠저서 구일새벽한시에 필경사망하엿다한다

蘇悅道氏來壤기다려 校友會서再活動

─平壤三校問題는어데로?

【平壤支局電話】 너머가는 학교의운명을 걱정하든 남어지 구일숭실학생들은 교실내에모히여 모교갱생을위한 정성에서 금식기도까지 하야오든동 발열한시에이르러 학생들은 해산하엿다 이와동시에 이날오후네시부터 숭실교우회(崇實校友會)에서 원서와 요구조건을 선교회측에 전하기로 하엿스며 이날오후여덟시부터는 교우회가사회를열고 신입생을 모집치안는다고한은절국폐교와 다름업스니 이점에대한선교회측의 명확한답과 선교회측으로서는 종래 선의를가지고 학교를 인계할것을 금명간에 평양으로올 선교회실행위원장 소열도(蘇悅道)씨에게 청원잇는 답변을엇고저 결의를하고 대표위원으로 우호익(禹浩翊)채필근(蔡弼近)배지엽(裵?燁)삼씨를 대표하엿스며 경성재류숭실교우회대표들도 평양와서 활동중이라고한다

빗마진六歲

逢變한靑年은어린동접 取調當局은어안이벙벙

구일밤 열한시쯤에 시내동소문(東小門)파출소압을 지나가는 젊은사나이가 크다란 봇따리가 의복등속을 싸서 메고가는것을 동대문서원이 이놈 큰도적이다하는제육감?이동자 붓들고취조하여보앗는바 그는 성북정(城北町)이백십팔번지의이호장이남(張二男)(二?)으로 지난오일 시내 안국정(安國町) 일백이십칠번지리창각(李彰珏)이가 죽어서 그의입든의복등속구 두가튼것을 태워버려달라는 부탁을그주인에게 도상하엿스고 송현오하엿스나 집에 도라와서 생각하여보니 욕력세모도되고 돈도업는데 그것을 태우기보담 차라리 고물상에라도 팔뻐는단돈 몃십전이라도 생길터이라는 생각으로 전기와가티 메고다니다가붕변당한것으로 판명되여 취조경관은 성도내지못하고 옷지도못하고 결국훈저보냇다고한다

시골손님은

內外酒店을警戒할일

시골손님을 노리는 악독한내외주점―구일저녁여덟시쯤에 시내신설정(新設町) 사백십팔번지 오개만(吳介萬)의 한사람이 숭인정(崇仁町)일백구십삼번지 내외주점 해주옥(海州屋) 김정숙(金貞淑)의집에서 술을먹고 열시쯤에나올려고하야 술값을회계하엿더니 열순배네와밧게안먹엇는데 십팔원이라는 놀라운소리를 하기에 소관동대문서에 고발하야 방금그서에서 취조중이다 만일 그러한사실이며백한때에는 근자전기와가티시골손님을 노리먹는악덕한옥주점이 발호하고잇다는소리가 들리는때이니만큼 그서에서는엄중처벌하리라고한다

闇巷의舊年末相

『성화가튼벗재촉에 강도질할생각품엇소』

御成町某富豪를엿보고잇든 強盜豫備犯就縛

구일밤 어성정(御成町)부근에서 구변말든별 경계대원에게 강도예비범이 체포되엿다 충남천안군(忠南天安郡廣德面)에 사는 리경남(李慶男)(二?)이는 구일오후 열시쯤에 단도와회중전등과삼바를 가슴에품고 어성정(御成町)모부호의집부근을 배회하다가 본정서원에게 체포되엿는데 그룹취조한결과 구년팔은다처으는데 성화가튼 빗쟁이를피하야 서울까지와서 강도를하려든사실을 자백하엿다고한다

京城測候所 壯談

今年그믐날은진눈깨비●陰曆正初의날세는?晴!!

십일일 즉 음력정월초하루날을 압두고 십일아침다섯시이십분쯤부터 경성지방에는 눈과 진눈깨비가 번갈러가며 쏘다저 녹는바람에 길이지려서 다니기가곤난하야 멋처럼 어머니 아버지를 졸려서 새로지은 때때옷을입고 일가집과 동리집으로다니며 세배돈을 만히어드려고 몃칠동아직 장을보차며 벌르고잇든 수만흔 도령님과 아가씨들의 어린가슴을 조바심하게하고잇다 이십육구신날세가 어떠케 변화되겟는가 경성측후소원에게 음력초하룻날 날세를무러보니 그는 반다사 개이겟다고 다음과가티 화답한다

십일일아침부터 눈과 진눈깨비가 버리내린것은 구일아침 만주지방에 생긴 약한저기압이 불연속선(不連續線)을 띄고 동으로 진행하며황해(黃海)와 대만(台灣)부근에도 불연속선을 편저기압이 동으로 진행하고 잇는관계로 전조선이 일제히 날세가조치못하야 십일아침 국경지대와 서조선방면에 눈이내리고 전조선곳곳에 눈과 비가내리엿다 그러나 날세는 십일저녁부터 점점회복되야 십일일에는 개이나 온도는 좀내릴것이다 그러나 십일아침 기온을 례년에비하야보면 칠팔도가량 노픈터이다 인즉 좀기온이내려도 그다지추운정도는 아니다 운운 (사진은 온눈조로에서)

農村處女 誘拐魔引致

각인사소개소와공모하야 酌婦로賣喫한鬼女

십일아침 종로서 형사실에서는 시내 내수정(內需町)일백륙십일번지 리궁우(李肯雨)(?)라는 녀자를 다려다가 취조중인바 그는 시골의 철업는 색시들을 감언리설로 꾀이여서 시내여러인사소개와 공모하야 각처음식점에팔아먹은 혐의가잇다고하는데 근일 다소 잠자고잇든 처녀유괴마가 또다시 자태를나타내엿다고하야 그서에서는 엄중취조중이며 취조에따라서 관계자도 속속판명되리라고한다

運動競技

女子氷上競技 十四日로延期

朝新主催의 第十四回全朝鮮女子氷上競技大會氷上競技는 明十一日午前十時부터 淸凉里링크에서 열리려든 항은 旣報한바어니와 十一日도 日氣暖和로 因하야同大會를來十四日午前十時부터 同場所에서 열기로決定되엿는데 萬若이날에도 大會開催가 不如意하게되면 不得己今年度大會는中止할터이라고한다

天氣豫報

槪況 高氣壓은 北滿에七八○耗 日本內地東海上에 七七五耗를 보히고잇고 低氣壓은 東支那海 黃海及 日本海西部沿海州에잇나 北滿은 개이고 南鮮과半島中部以北은 西岸及國境에 눈이오고 其他는 흐려잇다 日本內地는 裏日本은 개여잇스나 其他는 흐려잇서 處處에 비와 눈이 온다

豫報 京城地方은 今夜는 비나또는눈이오다 明日은 개이나 좀 치워진다 京畿道全鮮도 以上과갓다

昨日最高 七度八
同 最低 零下二度二
今朝最低 ○度六
今日正午 一度

京春鐵道 來月부터着工

경춘철도(京春鐵道)의 실측설계(實測設計)는 금곡(金谷)―가평(加平) 금곡(金谷)―경성(京城) 가평(加平)―춘천(春川)으로나누어서 실측을 진행하고잇는바 래월초순부터 금곡 가평간에 먼저 착수하기로결정하고 나머지는 상기중(上期中)에 전부 착공할예정이라고한다

被害者의告發로 大詐欺賭博團摘發

다섯명에게속아넘어가이천여원을빼앗겨

主犯逮捕餘黨搜查中

시내 서대문서에 수천원의대사기도박단이 적발되엿다 십일오전두시경에 시내교남정(橋南町)팔십일번지의 십팔호부호 김창렬(金昌烈)(?)이라는 사람이 망산뻐로-커에게현금이천원을 사기당하엿다는 고발을바덧든데 그내용이 수상하야 추궁한결과 다섯명의 대사기도박단에게 걸려들어 그의집에서 화투로도박을하다가 이천원을 사기당한것이 판명되야 고형사대가 활방으로 활동을 개시하야 시내원정(元町)김모(金某)(?)를 붓잡어온다음 이천원을 서로분배하야가지고 도망하여버린 여당을 방금 엄중수사중이다

가쓰自殺

십일오전여덜시쯤에부내 앵정정(櫻井町)일정목일백구십칠번지십구호에사는 대판보험도협회(大阪保險圖協會)조선주재원 갑촌신부(甲村信夫)씨의부인『스에노』가 자기방에서 와사전(瓦斯栓)을트러놋코 자살한것을 그집에 고용사리하려오는 한원용(韓元鎔)이라는 로파가발견하고 곳본정서에신고하는일방 동정이정독에잇는 등구(樋口)의사를 불러다가보엿든바 이미 절명한지 여섯시간이나 경과하여잇스며 머리마테는 유서다섯통이잇섯다한다 유서의내용과 근처 사람들의 말을 종합하면 그는 삼년전에 사랑하는 자녀를 일코 호존이업서서 항상 고독하게 지나오든중 남편은지도제작관게로 출가할때가만어 쓸쓸함을 이기지못하야 그가티 자살한것인데 현재 그의 남편은 군산(群山)지방에 출장중이라고한다

現業員待遇改善과 集配難緩和計畫

遞信局의新規事業

체신국에서는 십이년도 예산중에 우편현업원 대우개선(現業員待遇改善)과 우편물 집배난완화(集配難緩和計畫)으로 오십(?) 재원오천원으로 우편청부가격인상에의한것으로 이번의회에 통과되면 고실시될것인바 그내역을 보면 첫재 우편물집배난완화의방침으로 … 잇다 이것은 현재 우편집배인이 수가적어서 한사람의 집배인이 심한것은 일본내지의한현(縣)에 해당하는 광범한구역을 마타잇는 현상으로 닷새만에나 우편물이 겨우다케되는터로 그집배인의 고역은 물론일반의 불편이 우심한 것이어서 우편국 용인 약이백명과 우편소의 용인 약백명 합계삼백명의 집배인을 증원하게되여 그인건비에 충당되리라고한다 둘재로는 체송시설의개선(遞送施設改善)으로 약 십만원이 계상 되엿든바 우편국의 판임관 고원 용인 등을 수십 명 증원하야 체송시설을 개선하며 셋재로는 우편현업원 대우개선(現業員待遇改善)으로 약삼십만원이 편성되엿는데 현재 전 조선 각우편국소의 종업원은 그격렬한 사무에잇서 그집무시간에 … 대우가 자못나쁘며 특히 청부제(請負制)의 우편소원의대우는 더욱심한것이잇서 이를참작하야 약삼백명의 인원을 증원할것을 예상하고 혹은 그돈으로 박급의 국소원에게 증급을 식힌다든지 또는 사람을 더불려서 일을 덜어주게맨들터이라고한다

馬賊·海山一隊 要塞地에서全滅

慈城署에서七十名이出動討伐

對岸石灰溝의激戰

【警務局着電】 지난삼일평북자성(慈城)대안 즙안현석회구로호산(輯安縣石灰溝老虎山)에 나타나 자성서경비대와 교전하엿든 만주인마적 왕봉각(王鳳閣)일파는 그후만주국군대의 추격을밧고잇는데 그배하의 해산(海山)의일대십오명은 다시팔일밤 대안에 나타낫다 토벌대는 세방면으로 … 에서는 서장이하 칠십명으로 토벌대를 편성하여가지고 구일아침여덜시에출동하엿더니 마적들은 토벌대를보고 곳전번에교전하엿든 로호산요새지로 들어간것을다시 추격하야그들은산상의 대산채(山寨)에들어가서 오전십일시부터 약한시간동안 완강히 … 마적들은 진퇴유곡에빠지어 산채뒤의수십길되는 절벽으로 뛰여내려갓는데 거이전멸되엿슬것으로 인정되다하며 또산채에는 시체세개가잇섯다 토벌대는 소총실탄일백오발과 기타잡품등을 다수압수하여가지고 오후세시돌아왓다

京元線에서 列車트럭衝突

구일오후 열한시에 경성역을떠나 청진으로가는 제오백오(?)열차가 상호면장자가 창동(倉洞)의정부(議政府)간을 진행하는중에 경기도 포천군영중면금수리(抱川郡永中面金修里) 영중금산(永中金山)소유자럭운전수 안석영(安錫永)조수 박금일(朴金一)의과 측면으로 충돌되엇는데 자동차가 전면으로 파손을 당하얏슬뿐 인명의피해는 다행히 업섯다한다

湯原縣城에 土兵襲來

住民六十名을拉去

【佳木斯九日發同盟】 당지모기관착전에 의하면 팔일오전두시경 삼강성탕원현성(三江省湯原縣城)에 약백팔십명의 토병(土兵)이 습래하야 그현성의 일부에불을 지르고 약탈하엿슴으로 탕원경비의 만주국군(滿洲國軍) 경찰대(警察隊)가 즉시출동하야 격전세시간후에 격퇴하엿는데 그때 토병은 주민륙십명을 인질(人質)로 어듸론이지 다리고가서 그안부가 우려되고잇다

젓잘나는약 라구도민

母性靈藥

適應症 乳房發育不全·疾病 熱病貧血 …

藥價 三円 六円 十円

國際新藥研究所

京畿道農會推奬 特選京城牛肉 京畿道指定

すきやき

お一人前壹圓

京城名物 味の店 ばあぐらん

電本(2) 1289 4684番

高級綢緞 옷감

韓靑商會

京城府桂洞町 電光一三九九番

好職業

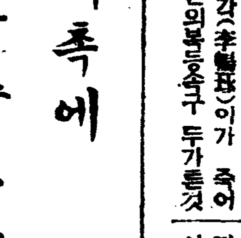

간기·유체·경풍·설사·구루등에 제일

아보

京城藥局

림질약

濟世堂藥房 京城府長沙町一四六 振替京城二二一九九番

朝報案內

社員 募集

採用

電話

製造家募集 이은자리업는軍手

恩給

熱狂!

追擊海濤的注文殺到 四海公論二月號遂又復再版

여러분의 四海公論은 熱狂的大歡迎을超越하야 三百度以上의高度的白熱化를 보이고잇습니다 그리하야 今般二月號도 新年號의數倍를印刷하엿는데도 不拘하고 豫想外에 超過部數가數萬에 達하야 不得已 또 再版하기로되엿습니다 市內는 勿論地方讀者諸彥께 大端未安하오나 二月號를아직 보시지못하신분은 二月十五日까지 기다려주시기를 千萬伏望하나이다 번번히 未安을 끼처 罪悚千萬이오나 十分寬恕之地 百拜謝過하나이다 그代身今年五月부터 工場을 改築하야 大擴張하기로決定하엿습니다

文社大募集

發行所 株式會社 四海公論社 京城府竹添町一丁目

性的男 短小 衰弱

物理的に發育復活す！

短小性器의發育

◇魔術이아니다！ 發育不全、睾丸發育不全으로成年이되여도 小兒와가튼短小性器 또는屈曲畸形하야 그것을長大하게함에는 퍽어려웟게알엇다 그러나한번ホリック博士의眞空水治療法이 發見되자困難하엿든이難問題가 物理的으로 解決되고만흔 効果를奏할수잇게되엿다 即物理療器「ホリック眞空水治器」의 出現이다

機能障害의復活

◇目前의効力！ 思春期의不自然行爲、過淫等으로因한生殖器機能障害（陰萎、早漏、遺精、夢精、性的神經衰弱等）에對한一時的姑息療法이 만히잇스나이것을根本的으로 治癒하게하는適切療法은 極히稀少하다 거기에는眞空水治應用의 物理療法이 唯一無二한根治方法이며 顯著한効果를어둘수잇다 더욱이生殖腺機能의復活을促하고 性호르몬內分泌를 旺盛하게하는 點에잇서서 性器의健全復活만에 끗치지안는 全身的健全을圖謀하는所以이다

世界的優秀發明療器 五十餘博士實驗推奬

本器의優越的價値

米國醫科大學敎授ホリック博士가 眞空水治의二大原理를 發表하자 世界的發見으로 賞讚이만흐며 그原理書 應用한各種의療器를製作하얏다 또한 「ホリック」優秀器로서 名聲을날리고잇는것이即『ホリック眞空水治器』로 現在海外各地에輸出을盛히하고잇다 이効果에잇서서는 各界의權威醫學博士五十餘氏가 實驗有効證明한바로이것만은 本器의絶對的優越한點이다

眞空水治의二大効果

本器의作用은 物理的眞空吸引力으로 性器에 多量의血液을還流식히고 水治効果와더부러 理學的エンツンデユング作用을 이르키고 發育促進、機能復活目的에 達成하는偉大한効果가잇다 또한自己가 秘密히一日一回十分間의治療로足하다 小型堅牢、使用法極히簡易한抗器가 겨우五圓程度의廉價로살수잇다 性的缺陷으로 嘆息하는者는 躊躇말고이제곳本器를使用하야 煩悶에서脫出하여라

無代進呈 圖入說明書 非賣品

性的缺陷으로煩悶하는者의必讀書『性の智識』을 葉書로 申込하면 無代贈呈하니 누구나곳申込하야 性의新智識을어드라

實驗博士五十餘氏 實驗證明推奬

登錄商標 ホリック眞空水治器 金五圓 送料 內地 二五錢 朝鮮滿洲 五五錢

包莖～짜르지안코自己가 密히成形할수잇다 ◇ホリック包莖安全器 金四圓 送料 內地 一五錢 植民地 四二錢

－圖說明書添附－

◎代金引換小包는 送料十五錢增

◎發育不全한標準品이잇스니 반듯이ホリック眞空水治器를請求하라

東京市芝區琴平町十八 新療法研究所 振替東京七七二九 電話芝(43)三三一

不老長壽 強精回春 更少幸藥

百補丸

京城堅志町 平和堂 一劑一円

朝鮮日報 江華支局 電話三十一番

森永ドライミルク

모리나가도라이미루쿠

只今까지數百萬의 어린애를튼튼하게 길너내려온만흔經驗과信用잇는世界的優良粉乳

메운몸에라면母乳와갓흔 新鮮하고消化잘되는것이 당장에簡單하게됩니다。

전국서팔니는전분유의칭찰을본품이정령하고잇습니다

이商標에注意

000920

森永製品朝鮮販賣株式會社

●腦의疲勞 ノーシン 明快●

讀書、勞務、徹夜、工夫等에 頭腦過勞時에

노ー신을服用하라 腦의疲勞는速히快復하야

明快해지며愉快히工夫할수잇는安全한頭痛藥이다 全國藥店에잇슴

熱湿布 エキホス

에키호스

肋膜炎、肺炎、氣管支炎、腹膜炎、流感、咽喉炎、胃腸病、肺尖가타르、로이마치스、神經痛、腰痛、扁桃腺炎、凍傷、火傷、打撲傷等에 使用하면 時間은걸니지안코、用法簡單하야 一回의濕布로 能히長時間의効力을 持續한다

注意 近時類似品多數잇스니 購入時에 반듯이「エキホス」라고 指名하시오

【定價】 一〇〇匁 二五〇匁 五〇〇匁 一斤 二斤

發賣元 武田長兵衛商店 鹽野義商店

製造元 二巴合名會社 大阪市東區道修町

A—32

大量生産した防寒毛糸の直賣

太毛糸編純毛品 トツクリアンダー 一枚 金三圓五十錢 ラクダ色 手編太毛糸特丈夫向毛糸品編直自由ニ出來ル特別品

最高級純毛コツトン 二〇號 純毛 一枚二圓五十錢 三〇號 純毛 一枚二圓八十錢 四〇號 純毛 一枚三圓 五〇號 純毛 一枚三圓五十錢 七〇號 純毛 一枚三圓八十錢 赤色純毛婦人 一枚二圓六十錢

高級針拔アンダー 純毛細地高級品 一枚 金三圓 ラクダ色 ↑霜降色 高級品

ベツチ純毛腰卷 厚地スモス一枚値 二圓八十錢 厚地純毛 二圓五十錢 中地純毛 一圓九十錢 各女赤色、男ラクダ色御指定下さい

純毛立縞柄アンダー 一枚 金三圓九十錢 高級特品 スモス極細厚地

純毛腹卷 極厚地 一枚 一圓六十錢 中太 一枚 一圓四十錢

防寒極厚地純毛ラクダ 一枚 金五圓五十錢 スエター 鬼バンド附外出着

五輪新流行 オリンピツク柄アンダー 純毛ラクダ色 一枚 金三圓九十錢

中太無地アンダー 大衆實用丈夫向 霜降色 一枚 金二圓四十錢

純毛トツクリ型女アンダー 一枚 二圓三十錢 ラクダ色 七八才九才向

防寒カワウソ代用オーバ襟毛皮 一本 三圓八十錢 自由に取附の出來るホツク附

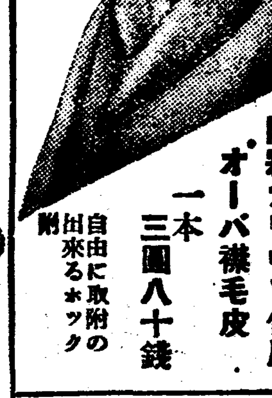

防寒極厚地純毛ラクダ ラクダ色二色 ↑一枚 金五圓二十錢 バンドナシ鬼セエター

水兵型コール天幼年服 五六才向 上下組合セ 一着 一圓九十錢

防寒 カワウソ代用 トンビ衿毛皮 一本 一圓八十錢

純毛厚地特吋仕立 ダルマ 大衆チヨツキ 純毛黑色 金一圓四十錢

伊藤彦毛糸直賣部

名古屋市中區新里町一二

愛知縣丹羽郡[illegible]町野田驛前（工場）

團成社

舊正特別大興行 二月九日封切(五日間) 每日十時卅分 一時半 六時卅分

RKO라듸오社超大作 미리암·C·쿠파總指揮 로이드·코리간監督 新緣式天然色映畵 **춤추는海戰** 스테퓌·쮸나·찰스코린스主演 絢爛豪華興趣、迫力古今에無雙

廿世紀폭스超特作 地球上의突發事、新驚異를차저서死地에突入 超命冒險 폭의冒險을모아노은 뉴스와메라맨의 冒險集 劇映畵四十卷보다、단네卷의冒險集에三嘆四嘆하리라

新興大泉超大作品 村上浪六原作『當世五人男』에서 河津淸三郞、毛利峰子、山路よみ子主演 **豪快男一代**(前篇)

(次週 奇蹟人間、嵐의凱旋歌) 近日封切 칼사의傳令、激怒、愛의花籠、巴里의女性、新婚凱旋、桑港

東洋劇場

二月二日낫부터 劇團靑春座公演第六週 李雲芳 作 悲劇 **漢江물은 푸르건만** 三幕

漢江물은푸르건만! 늣기만해도안탁가워지는 시퍼런한강물은눈물과한숨을싣고 千年을두고흘러왓고 萬年후에라도흐르건만어는것은人生！ 더구나靑春、그중에도임자업는靑春이 흘리고간 눈물과한숨을어이하리！ 作者李雲芳씨가 最大努力을다한傑作으로애달픈靑春과友情과義理를 中心삼고가난한사람들의심정을그린것이다。

喜劇 **好事多魔** 一幕三景

◈特別豫告◈ 舊正月一日부터 靑春座特別公演『春香傳』府民館에서 劇團豪華船公演『歌劇 長恨夢』東洋劇場에서

優美館

달마지一生涯를賭한決死의快作!! 二月十日부터超特別大興行! 리챠ー드달마지프로超特作全發聲 名匠노ー엘매ー손氏監督作品! **달마치肉彈王者** 跳躍王리챠ー드달마치氏大飛躍 가도루드매ー싱가ー孃助演 肉彈亂飛！狂態?! 死線의飛躍이몃번이나되며 萬人이戰慄할本中冒險이映畵史中에잇섯든가?!?! 本篇은 달마지自優得意의名演品으로推賞하는世界的名品이 冒險映畵의總決算이다

유社超特作全發聲日本版 名匠에드와ー드래무래ー氏監督 **自殺合戰** 재스터모리ー스氏 마리온닉손孃 월다ー닐平氏 共演

P·C·L超特作全發聲 原作 岡田敬氏監督 **江戶ッ子三太** エノケンの吾妻錦繪 榎本健一氏主演 中野かほる 二村定一 山縣直代 宏川光子 助演

貫鐵町 電光三九五

第一劇場

二月九日낫부터三日間大公開 每日晝夜二回公演 一回十二時 二回七時始映 大衆料金 階上十五錢 階下十錢 均一

로이드프로덕순超特作品日本語版 하롤드로이드氏監督 喜活劇 **로이드의爆彈將軍**

파라마운트社特作品無聲版 監督 A·도와드·스사린도氏 스포츠劇 **野球時代** 이바린부랜드孃 작기·오키氏 리차드·스키氏

次週 十一日(舊正月一日)낫부터上映 松竹蒲田超特作全發聲版 **支那を發く** 喜劇 松竹蒲田特作品 와ー나社全發聲日本版 大活劇 콜럼비아社全發聲日本版 殺人鬼와光線 傑作 片道切符 (特別社告)

電話光化門一七五五番

十一日ヨリ五日間 晝夜三回 パラマウント超特作 ゲーリイクーパー マドレーヌキヤロル 主演 ▲**將軍曉に死す**

PCL超特作 藤原釜足 岸井明 主演 ▲**風流艶歌隊**

東日、大每 國際ニュース 大人五〇、學生小人三〇

ワカゲキ

朝鮮日報 釜山支局 長途電話釜山二八九七番

味の素

아지노모도

금년정월음식은

아지노모도를첫드니 금년부터는 맛이조하젓다고야 단들이입니다 여러분댁에서도쓰십시오

(登錄商標)

『四季朝鮮料理法』 定價五錢 送料二錢 京城府南大門通三丁目 鈴木商店朝鮮事務所

李王家御用達 味の素本舖 株式會社 鈴木商店

2—ロ

☆은반우의왈쓰☆

(立案中의 親族法令)

동성동본혼인과 사위양자에 대하야

각계인사의 이에대한 비판

조선도덕으로보아 나는대반대요

교육가 崔奎東

동성동본이 혼인을 하여서는 못씁니다는것이 동양도덕의 근본이라고생각합니다 춘추에쓰여잇는것을보면 동성동본끼리 혼인을하면 자손이번식치안는다고햇습니다 이말은 현대과학으로보더라도 일리가잇는말입니다 유전으로 재미업슬것이 안입니다 이것은 민족의 큰고질을 가저올것이라고 생각합니다 사위양자를 한다는것은 못씀 일입니다 차라리 남의자식을 다려다 자식을 삼을려면 촌수와 항렬을 가려서 올흔양자를 할것이지 사위양자를해서 가보(家譜)를 간다는것은 조선 사람의 치욕입니다. 그리고 녀자가 시집성을 떨케되면 인간으로나서 성(姓)을 일허버리게되는것이 얼마나 원통한 일입니까? 법률로 이것을 강제한다면 모르거니와 그저용인하는 정도로 이러케하야도 조선사람에게는 아모런효과업는 공문이될것입니다. 조선서고래로부터 전해오는 혼인제도는 세계에류가업는 리상적제도입니다.

남이어듸잇겟소 나로서는찬성

종교가 崔活蘭

동성동본의 혼인이라든지 서[illegible]을 떨케되는데 대하야 종[illegible]한사람으로서 의견을말[illegible] 저는절대로 반대치안습[illegible]허 찬성입니다. 동성[illegible]혼인을 한다는것이대[illegible]서 잘못입니까? 그[illegible]다면 조선사람전체 남이어듸잇스리[illegible] 무엇입니까 그[illegible]검가 리가리하야 [illegible]으로알고 일가끼리 혈통이갓고 한집안이라[illegible]은 동성인입니다 서집을갓[illegible]한 용하히 [illegible]야지요 이것을 법률상으로 용인하지안코 도덕상으로 용서하지안흠므로 말미다나 얼마나큰 비극을 자아내는지 모를것입니다 그러나 사위양자라 하는것은 용인하게된다면 이것은 폐가, 만히 생길것입니다 아모런 생활의힘을 가지지못한 남자로서는 누구나 사위양자를 원할것이며 이러케되면 녀자의힘으로 부양하던지 친정이 부자가 아니면 시집가기도 거북해질것이 아닙니까 인간을 게으르게하는 폐단이 생길것은 환한일입니다 이것은 반대합니다

동성동본혼인은 십촌이상으로

교육가 車士百

동성동본 혼인이라하더라도당사자의 개인의사에 꺼릴직 한것이업다면 얼마던지 해도조흐리라고 생각합니다 거기도 촌수를보아서 혼인을 할것입니다 레를들면 열촌이내에 혼인을 한다는것은 여러가지로보아 피해가잇슬것이나 열촌이넘으면 동성동본이라하더라도 실시에남과 다름업을것이니 사위양자를 하는것은 대단히 조흔 일입니다 자기의혈맥으로 자기의대를 잇지안코 남의자식을 데려다가 기른다는것은 올타고말수업습니다 그보다딸자식일망정 자기의 혈맥이니 그로하야금 대를잇게하기위하야 사위양자를 하는것이 조치안습니까 녀자가 시집성을 떨케되는것은 조치못합니다 녀자라해서 성까지 업서저야된다는법이 어데잇습니까?

천치가만히 생길테지요

의사 李聖鳳

동성동본이 혼인한다는것을 생리학상으로볼때 그것은 원시로 도라가는것을 의미할만치 무모한 것입니다. 조선에 만약동성동본의혼인이 성행한다면 조선에는 천치가 만히 날것입니다 민족의피는 흐리여저서 멸망의구렁에 빠지게될것입니다. 현재에 조선서 실행되는 혼인제도는세계어느나라에서라도 볼수업는리상적제도라고 봅니다. 성이갈이라던지 사위로 양자를 드려간다는것은 생리학상으로보아서는 아모런상관이업겟지요 그러나 동성동본의 혼인이성행할수잇다면 조선의민중보건상 이상한 새로운현상이 나타나리라고 봅니다.

인류의퇴화를 의미합니다

종교가 兪珏卿

조선에서 만약호적법이 꼭처진다하야 동성동본끼리 혼인을 하는사람이잇다면 그것은 인류의퇴화를 의미하는것이라고봅니다. 녀자가시집을가면 호적상으로 남편의성을 떨케되는것은 녀자의지위가 지금보다 떠나저지는것입니다 자손들에게라도어느할머니는 무슨성이엇다는것조차업서서야되겟습니까 이러한것은 조선의현실을 리해하지못하는사람들의 어리석은 의견입니다. 저로서는 절대로반대합니다 비록 법률이 용인한다 하더라도 도덕적으로 이것은 실현될 가망이업스리라고 봅니다 사위양자가튼것은 조흡니다. 부모로 볼때는 그실정에잇서서 며누리에게 봉양을밧는것보다 딸자식에게 봉양을밧기가편합니다 그러나 이것도 녀자본위의 이야기겟지요 이러한것은 개인의의사에따러서 행해저도 아모런무리는업스리라고생각합니다

어느시긔까지는 실행어끈난할듯

변호사 辛泰嶽

이것은 지금총독부에서 고려중에잇는 모양입니다 원래조선은 일본내지와가티 이에(家)를 중심하고 모든것이 생겨난것은 안입니다 조선은씨족(氏族)관계로되엿습니다 그러므로 동성동본으로서 서로혼인한다는것이씨족관계로보아 재미업다고해서그것이 실행되지못하고 잇는것입니다

그러므로 성을갈게되는것도당대에 당장가는것이안이라 그아들때부터갈게되는것이지마는 이것은지금과 조곰도 다름이업스나사위양자의경우에는 지금과다르게될것입니다

아즉구체적인 법령을보지안코는무엇이라 말할기어려우나 이러케된다하더라도 그다지큰폐는생기지안흘것입니다 각기사람사람의관행으로써 어느시기까지는 반대도 방을것이며 실행되지안흘것입니다 그러나 법률가로서의 의견을말한다면 반대치는 안습니다 시기문제이겟지요마는 어느정도의 시기가지나가면 평범하게 생각되여서 동성동본의 혼인과 사위양자가튼것도 꼭잘할것입니다 그리고사회에서 도덕상제제도 업슬것이라고 봅니다

부인네비단양말 오래신는비결

조곰수고로곱쟁이신는다

부인네들이 신는 비단양말은 신으시얼마안가서 절딴이나기때문에 여간불경제가 아닙니다. 그러타고해서 목양말을 신으실수도 업는 일이고한데 이점만은 아라두실 필요가잇습니다.

비단양말을 갓사시거든신으시기전에 먼저 소금물에 당거두엇다가 다시 맹물에 행구어서 그늘에 말립니다 이래가지고 신으시면 꽤오래신으시게됩니다.

그리고 비단양말의 또한가지 파는 길이로 올이풀리는것입니다 이지경이되면 아모리 갑나가는것이라도버 십시요그리고는 양말단님의 고리닷는자리에 가른빗의비단실로 동그라케 메리야스뜨드시며 노으면 튼튼하게됩니다.

만약올이 풀리기시작하거든더풀리기전에 얼른 세수비누를 조곰떼어 그자리에짝 눌러버립니다. 그러면 더풀리지안코백여납니다.

梨花保育學校 卒業班學藝會

시내연희정(延禧町)에잇는 리화보육학교(梨花保育學校)에서는 오는십이일(금요일)밤일곱시 동교대강당에서 제삽회졸업반학예회를 연다고한다

안락의자 한개로 애기네의 버릇교정

미국 프리드씨의 큰발견 어른에도 응용된다

말성쟁이 실술마난이 미움꾸러이라고 남의 눈총만 밧고 다니는 어린 아히들은 집안에서나 학교에서나 어떠케 가르처 낼 도리가 업습니다. 학교 선생님들의 속상하는 이야기도 이로다 옹기기 어렵지오만은 그 친부모의 애달고 분한 심정이야말로 더 한층 기맥히는 노릇입니다. 그런데 요사이 미국서 그런 아히들을 아조 손쉽게 교정해 내는 방법이 발견되엿답니다. 그 방법을 발견하야 낸이는 미국 특수학교협회(特殊學校協會)의 회장으로 잇는 루돌프·에쓰·푸리드씨입니다.

푸리드씨는 지금으로부터 십변전 뉴욕주(州) 카든나시(市)에서 작난꾸러이만을 모아논 학교를마타 가지고 혼난일이 잇습니다. 그 아히들은 언제나 뒤고닷고서로 싸호고 욕건을 부시고 칠판에 락서하고 아모리일러야 듯지를 안습니다. 그래는 어느때 푸리드씨는 그 아히들이라고 일부러조하서 남을 귀찬케 굴고나쁜 작난을 한는것이 아니요실상 저의들의 신경(神經)에 결함(缺陷)이 잇서서고만 그런 버릇을 가지게된것이 아닐까고 생각케 되엿습니다. 그래서 여러가지로 그 아히들의 그런 버릇을 교정하려고 노력한결과 한방법을 발견하기에이르럿습니다. 푸리드씨의 그 방법을 써서 그 뒤 그학교의 아히들 이모도다 순량한 생도가 되얏습니다. 얼마전뉴욕신경학회(神經學會)의주선으로 뉴욕서 여러사람을불러다가 그 실험하는 광경까지 구경시킨 일이잇습니다.

×

그런데 그 방법이란 실상 별 것이 아니라 그런아히들에게 심신(心身)을 편안히 쉬도록 맨들어 주는동시심신을편안히 쉬는 기회를 차자주는것입니다. 푸리드씨의말로드르면 신경계통을 고요히하고 머리를 깨끗케하는 곳에는 언제나 유쾌한 마음을 지탕해 간다는것입니다. 뉴욕서 실험할때 푸리드씨는 아조 유명한 작난꾸럭이 십여명을 모아다가 몬저 그방안이 익숙하도록 마음노코 한참동안 놀린뒤 한 아히씩 다려다가는 꽁문이가 폭폭 잠기는 안락의자에 안치고 눈을 스르르 깜게합니다. 그러자니까 자기가 몬저 그런의자에안저서 눈을깜고 아히들에게 숭내를 내게하는데 그러면 목이 축 늘어지고 아웅조차 고만풀어집니다.

그 한번으로 당장 못된 버릇이 고처 지는 것은아니로되 그러케 계속되는중 자연히 저의들스스로 심신을 편안케 할줄을 알고 딸아서 심신을 쉬어서 신경계통을 친정케 됩니다. 심신이 편안하고 신경계통이 진정만 되면 아모리 작난꾸럭이 아히들도 고만 못된 버릇을 다 이저버리게 됩니다. 그런데 그런 방법을 가르치자면 어른이 몬저 의달해야 됨으로 어른들도 련습을 해두어야 함니다.

첫재 안락의자가 왼몸이 편안하도록 조하야 할 것은 물론이어니와 안락의자에 안저서도 두손은 무릅우에 노코 입을 벌리게 내버려 두고 머리는 좌우어느편 에나 기대고 다리는 뒤궁치를 다히고 쭉 빼더서 왼몸에 한곳도 힘을주지안습니다. 그리게 해논뒤 눈을 스르르 감고서는 삼십초나상 일분가량 그대로 잇습니다. 어른들도 꼴이 난때나 머리가 복잡할때는 그러케 해도 조습니다. 푸리드씨자신조차도 이런 방법을항상사용하고 잇답니다.

京城女子基督靑年會 主催

第九回 女子懸賞歌鬪大會

時日 二月十九日午後七時

場所 京城女子基督靑年會館에서

申請 二月十八日午後二時까지 同會館으로 申請하십시요 定員五十名에達하면 그前에라도 마감해버립니다

後援 朝鮮日報社學藝部

短篇小說

抗進記 (14)

金廷漢 作 鄭玄雄 畫

형의것에 비교하면 글자도 할신 잘쁜아니라 내용도 몇배나 길엇다. 따라서 그만큼 쓸데업는 말도 만코 지리하엿다. 그러나 두호는 별로 싫증어시 읽엇다. 원내용을 뚫어보면 대개 이러하엿다——즉 무사히 자기집에 와잇다는것과 정조는 올론 뼈앗기지 안햇다는것과 두고온 집은 당신이 좀 바다서 마타달라는것과 그리고 마즈막에 가서는 겨우 악몽을 꺼엿스니 모든 잘못을 널리 용서해달라는것을 말하고『당신을 그리워하는 영애』라고 또렷하게 써젓다.

두호는 혼자서 시굼떨떨하게 우스면서 편지를 도로 접어너엇다.

그는 오래동안 후텁지근하든 속이 금작이 활짝 열린듯하고 기운이 더욱낫다. 코스노래라도 나올듯한 기분으로 다시 서레채를 잡엇다.

여자들이 주고 밧는 노래도 더욱더욱 꿉게 들렷다——

양후랑천 흐르는물에
배추씻는 저처자야、
갓에나것댄 다제치고
속에속대만 나를주소。
언재나보든 님이라고
속에속대만 달라지요?
지금보면 초면이라도
잇다보면 구면이라오。
초면구면은 그만두고
부모님무서 못주겟소。……

노래는 끄니잔코 흘러갓다。

그러나 그들의 익숙한 솜씨는 번개가티 칠칠하고、함바살이 허여케 들어난 건강한 다리들은 한자국 두자국 힘차게 뒤로물러나섯다。

이리하야 일이 거이 반이넘은뒤에 야 어데서 소문을 들엇든지 건넛마을 사음녀석이 말몰잇군처럼 갓을 잔뜩 제켜쓰고는 치를 떨면서 허덕허덕날라 닥첫다。

『여보게 박첨지 당신이 미첫소 어쨋소? 이게 무슨짓이란 말요、글세……?』

그는 다짜고짜로 양철두다리는 소리를내며、논두렁을 밟으고잇는 박첨지에게 덤벼 들엇다。

그러나 박첨지는 처어다보지도 안코、하든 일만 꽁꽁하엿다。

사음녀석은 더욱 회를 못참고 견딜수업다는듯이 개결거렷다。

그러나 박첨지는 끗끗내 미친 개대접을 할뿐이엿다。

사음녀석은 그만 각갑한듯이 모내는곳으로 쫏차가서 제깐에는 서리가튼 호령을 치며 일을 못하게 헤방을 놀엇다。그러나·출입이는 원눈도 깜작안코、못노래는 되려터 노파젓다。

봇뚱이 터질대로 다터진 사음녀석은 마침내 밋치광이 가티 옷자락을 거더주고는 절버더철버터 논가운데를 써려서 두호한테로 달려왓다。

『너 기어코 이러케 할테가——?』

그는 두호의 팔목을 홱석 잡으며 울퉁맛게 울레대엿다。

『이러케 하는것을 눈으로 뻔히 보면서왜 물어요?』

두호는 귀치안흔듯이 상대자의 손을 홱 뿌리첫다。

『뭐? 너 정말로 이럴테가?』

사음은 다시 대들며 분을 못이겨서 헐지른 삽살개 주동이를 떨떨 떤다。

『글세、보면 알텐데 왜이 야단이오?』

『왜이 야단이라니? 너 세상이어떤세상인지알기나하나——?』

『알기때문에 이러잔소。』

『이러다간 못살지。』

『이래못사나 저래못사나 일반이죠。그런데 도대체 당신은 뭐건데 자칫하면 남을 대해서사느니 못사느니 하오? 그래 어쩌겟단 말이냐——?』

두호도 화를 불끈 내며 써레채를 내던지고 닥어선다。

『이래못하지——버릇업시……。』

사음녀석은 속으로는 짜정 겁을 내면서도 것으로는 짐짓위사람 들거지를 내보일 눈치다

『버릇업시? 그래 버르장머리가 잇는 사람은 함부루 이러케 남의 몸에 손을 대는 법인가?』

두호는 사음녀석의 팔을 사정업시 뿌리치며 이내 서너발이나 떠밀어버렷다。

『이놈!』——사음녀석은 뒤로 주저안즈라다말며

『너 정말 그래겟다?』

그리고 희끗희끗한 삽살개수염을 찬바람이 나게 떨어댄다。

『네、그랫습니다。정말로! 확실히! 그저 열려말고 가시오 너무나 그러케 울려대니 박두호란놈 간이 그만 콩낫소그려! 하、하、하……!』

『옹——가겟네、가。어느놈이 동쪽이 빠지는가 보자구……』

『가거라 이놈!』——두호는 주먹을 버럭 치켜들엇다。『이쥐색기 가튼놈! 하지만 갈테나 똑똑이 알고 가거라!』

사음녀석은 비슬비슬 피해가면서도 이를 뿌드득뿌드득 갈아부첫다。

미구에 그는 다시사람들을더려리고 왓다。

그러나 발서 모내기가 꼿난뒤엿다。 ——끗——

一滴の身嗜みに 今日の一日がキツと祝福される!

레-트

아버지의面刀後에
어머니의주름살에
언니의出勤前에
누나의化粧整容에
동생의通學整容料에

아침마다

株式會社·平尾賛平商店

登錄商標

龍角散 (룡각산)

主効

담기침에 (담으로항상쿨룩쿨룩하고거칠이나서고통을밧는만성、급성분께)
천식에 (그르렁거리고숨이갑부며병이오래끌려락망하시고게신분들에게)
喫嗽頻發 (기침이잣고잠잘못이루며또사람들과對談하기에도고통이신분께)
肺病기침 (肺病、肺炎등으로생기는바튼기침一切에도特効합니다)
感氣기침 (류행성감기로생기는기침、편도선으로이러나는기침等一切에도)
혈담에 (담에서냄새나고피석기는분은게속하야복용하시면특효가잇습)
백일해 (어린애기들의기침、그중에서도특히백일해는회근을업새십시요)
홍역기침 (홍역은어린애들의생명을좌우하는것이오니특히이김에는특효함)

●맛이향기롭고먹기조흐며●절대로부작용이업고●胃腸에害될念慮가업습니다。

二日分 二十錢
四日分 三十錢
八日分 五十錢
十八日分 一圓
四十日分 二圓
六十五日分 三圓

東京市神田區豐島町
本舖 株式會社 藤井得三郎商店
振替東京九一番 電話浪花(67)〇八〇〇~〇二

▼全鮮各藥店에서팝니다▲

D11—6

담기침 천식

靈藥龍角散의全身的治療

龍角散을한봉자신뒤에는 呼吸이順調해만안니라 지며 복全身에異常한生氣가떠도는것갓은氣分이 생기게됩니다

日本 最古의 호루몬 適用 劑로서의 龍角散

映畵名優모-리스슈바리에의「咳」

그理由는龍角散에는最近에와서야비로소얘띠는호루몬劑가適用加味되여잇는까닭으로日本서는第一오래적부터잇는唯一無二한가장進步된담기침藥이올시다。

肺炎으로變症됨을防止하는作用이잇슴으로龍角散을服用하시고담기침천식을治療하신분은全身的으로回復되게되는故로肺炎肋膜炎肺結核等으로變症되기쉬운것이나그런일이업도록미리防止하게되는것이올시다

12.2.12 LIBRARY

文藝

지-드의 蘇聯旅行記

—그 物議에 關한 感想數題— (二)

兪鎭午

지-드의 過去에남겨논 小說을읽고 오늘날의 그의思想을對하면 그辨證의過程에 놀나지안흘사람이 업슬것이다。『田園交響樂』이나『좁은門』의

……作……者 아니 가장 通俗된因習에抗하야 쓰여진『背德者』『法王廳의地下室』等의 作者로서의 지-드를생각한다하야도 그지-드와 文化擁護國際作家大會의 司會者로서의 지-드 그리고 또南歐의 病床에누은『오스트로프스키』의이마에 感激의눈물을 떠움고 接吻하는지-드——그사이에는 아무런聯絡도할수업는 海雲萬里의相距가잇는것가티보인다。一部에서 그를즐려 常習的變節者 背德者라하는것도 보는者의觀點에따라서는 決코無理가아닐것이다。그러나 이러케 그의思想的外貌로써 그를判斷하는것은 正鵠을 어든것이아니다。

나로서 생각하면『좁은門』의 作者와 作家大會의 司會者는무슨 飛躍을敢行한 사람이아니라 終始一貫하는 그러라 처음도내종도 조곰도變치안는 또가튼지-드의 메타모르포시스에 지나지안는것이다。지-드는 오즉眞實을 사랑하엿고 自己에게 忠實하엿슬뿐이다。지-드에잇서서

……前……後를 一貫하는것은 무슨主義 무슨主義의 思想的連絡보다도 眞實로 이精神的理性 그것이엇든것이다。

지-드는 資本主義나 파시슴에 反對하되 그것은 그가 資本主義의 政治的 經濟的 社會的인 惡에 反對하는것이라는이보다도 더만이 그것의 人間性에의 暴威에 抗拒하는것이라고 볼수잇지안을까。오늘 西歐와및世界를 덥는 파시슴의 旋風이 理性의 대신에 神秘를 合理主義대신에 非合理主義를 批判的精神대신에 獨斷主義를 사람에게 强要하고잇슴은 누구나 다 아는바이다。이러한 潮流가 理性과 眞實에의 忠誠을 絶對的思想=生活信條로삼고잇는 지-드의 方向과 正面으로 衝突할것임은 너무나 自明한일이다。이리해 그는 敢然히 濁流에抗해이러나 스스로를 콤뮤니스트로 불으고 集中된 스롤라일을 바드며 世界文化大아페 나선것이다。

지-드의 轉向이 이러한 人間性의擁護에서出發한것임은 疑心할餘地가업다。그는콤뮤니슴에

……贊……成하엿스나 그것은 人間性을擁護하고 發揚식히는것엇보다도 그것이야말로 가장잘 이라고밋엇기때문이엇다。이것은 前記한作家大會에서의 그의演說을一讀하야도 단번에알것이다。그는 當面한政治的實踐으로서의 콤뮤니슴이 避할수업는課題로삼고잇는 資本主義的乃至는 小市民的個人主義의克服—그必然的結果로서의副一主義 團體主義의要請에는 一顧도주지안코『各人이 가장個性的이어야만 가장잘 共同體에 奉仕할수잇다는것이 恒常나의基本的命題이엇다』고斷言한 後이어 이와가튼 完全한個性會通은 混亂한 西歐에서는 차즐수 업는것이며 오즉 蘇聯에만 잇슬수잇는것이라고말한다。이곳에는 重大한 한前提가缺落되여잇지 아니한가。後日 프라우다紙가뒤늣저깨닷듯이 그『各人의個性』이라 파쇼나 트로키스트나 또는 小市民을 包含하지아니함을 밝힐必要가잇지아니하엿슬까。파쇼에抗하는意味에서 人間性을 擁護함이 未分히

……[illegible]……오늘의知識人의 커다란 외一致를支持하는立場임은 疑心할餘地가업다。그러나 그것이바로 콤뮤니슴의길로 하는것일까 그곳에는 어떠한限界가 잇슬것이아닐까。

지금와서 이런소리를하는것은 우수우나 나는 지-드轉向의報를들은後 그의著作을읽고 그의作家大會에서의演說其他의言動을 들을때 어쩐 마음에 그대로맛어드러지지안는곳이잇슴을 어찌할수업섯다。그것은 지-드의 誠實을疑心해서가아니라 도리혀그 眞實을爲해서는 어떠한 精神의길도 사양하지안는 毅然한 精神의所有者다。이毅然한精神으로부터 그는 敢然히 西歐的混亂에 反抗의羽化를 튼것이다。그러나 이毅然한精神은 現實로서의콤뮤니슴과 그러케쉽게 조그만間隙도업시 一致할수잇슬것인가。

……感……激으로서 그를마지하엿다。昨年六月 지-드가 그의敬愛하는벗 고르키의病이 危篤할때 飛行機를타며 蘇聯으로가자 蘇聯은 그를 前後二個月間 그는 蘇聯의 모든敬意와愛護미테 蘇聯各地를 旅行하엿다。到處에서 歡喜의徵笑를띄우고 感激의눈물을흘녓다。萬一 지-드가 完全한 政治的人이엇다면 그는 이것만으로 終始하엿슬것이오 또 設使 어떠한不滿이 잇섯다 하드래도 그것의公表는 政治的觀點으로부터 만니 考慮되엿슬것이다。그러나 지-드는 亦是 一個眞實의 探究者요 人間性의 擁護者엿다。그는 그의率直한批判이 如何한政治的影響을 갓는것인가를 充分히알면서도『부질업는 거짓말은—缺點에對해沈默하는것도 그中의 하나다——조홈못하지만 그것은 도리혀 敵에게 지는것이다。』

—漢詩—

題松 押松 桐岡 考選

佳作之二 大田府大東町二〇七 金昌洙

遲遲鬱鬱澗邊松
歲去年來不改容
一壑閒雲廻白鶴
半空驟雨動蒼龍
常含凉韻能銷夏
獨耐寒威自傲冬
材大終期廊廟用
虛名何必受秦封

放逐作家 포이히트왕겔氏 蘇聯에서大歡迎

『리온 포이히트왕겔』이라면 그의祖國인 獨逸의『파쇼』人士들에게는 마치 呪符와가티 실허하나 그『포이히트왕겔』은 過日蘇聯邦을 訪問하여서『스타-린』과 會見한外에 各國을 巡訪하엿다。一月五日에는 모스크바의 工藝美術館에서열린 著作家及讀者의 會合에 招待를바더 來會者一同으로부터 熱烈한 歡迎의 表明을바덧다。來會者는 專門의 批評家와 作家其外에 農村과 工場으로부터의 勞働者가 多數出席햇는데 누구나 다 그의 歷史小說의 讀者이고 또한 그의 將來의 著作에 銳敏한 期待를 가지고잇는사람들이엿다。會合의 情景에 기피感動한『포이히트왕겔』은『自己의作物에 이러케까지 銳敏한 理解와 內省과 親切을 보여주는사람들의 이러한 會合에 出席한것은 처음이다』

지금까지『自己의 作品에 對해서 幾千篇의 哲學的、倫理的、社會學的批判이 쓰여젓스나、淸新潑剌한 理解를 가지고 自己의 作品의 眞髓를 把握하고잇는『프로레타리아』讀者에 만난것은 오늘밤이 最初이다』라고歎息하엿다。會의 進行되는데따라 會衆의 質問에 答하기를『나는 精神的으로는 國際的이고 意識的으로는 世界人이고 感情的으로는 猶太人이다』라고하엿다。『포이히트왕겔』에게잇서서 가장 最高의 重要性을 가진것은 猶太人問題로서 前番 訪露中에도 蘇聯內에잇는 猶太人의 狀態를 調査한것이 主要한 目的의하나이엿다고한다。(寫眞은 포이히트왕겔氏)

愁誰語 2

지용

肝肺와 開城젓이 나수어 왓다。병속에서 고히 기달리든 맑고 빗나는 品이 별안간 부피어 부풀려오르는 사실다。이것은 무슨 趣向에 가까운지이나·혹은 쥘레 浩然한氣를 가준지라도 새한 보람을 미리견듸지못할이러가。정히 그럿지대 기여나오랴。그대를 어찌 기게하랴。내 銀杯로 너를옴기리랴。거든히 들어 너와 酬을 기리랑이면、때는 春이 늦은자는 奇蹟을 行하려니 언가지름둥어 눈가리 하야 花를 돋이게하랑。 黃시 도이어라。

젓도 가지가지려니와 開城젓이란 젓이 달다딩 선배가 차반 젓치를 세세삼 펴 무엇하리요 그저 듯기도 전에 칭찬을 극극베푸러도 좋길배업는 珍味이줄 며이어라。

은행이며 대초며 저육이며 정육이며 호도며 버섯에 몃가지며 조목라며 그외도 세가지 좋목라며 어찌어찌 조합되것인지 알수업스나산하고도 工事하고 날새고도 구든 開城的趣態의 손씨가무치어나온 젓이 어찌珍味가 아닐수 잇겟느냐。허나 기룸업혀서 새삼안김생의 肝을 젓이여 야념을 베픈다는것은 그것이 더욱검은 밤에하이한 손으로 針線함다는것이 아직도 진저리나는怪談으로 떼임을 방지아니할은 어찌사정이니

에든品이 별안간 興奮할도 대개 이러한 肝을보아 그리함인지도 몰으다。마치내 怪談이 아니되고마는 리유가 瓶안에든 品의 德으로써 그러함이니 그러기에肝 마음을 알랑이면 비린내나는것은 대개그 이름만으로도解決하겟거니와 아직파ー래서 간데족족 재이는건채이고도 깨닷지못하는건 할수업시 새척하여지는것지집내어도 미움밧는것 大商店로 멸비는집 죽도록 생각해 看板만 치어다보아도 辯證法的擧措나 바라는 하는것復興會에나아가 이마가부서지도록悔悟하여도 실상그것이神經衰弱의徵候일수 잇는것 女子에게 볼모를잡히여 꼼작못하는 人格者感慨이 코에 걸린채 立春節을 넘는것 驚蟄가 넘어감을 따러 점점 蟄居하여지는것 零零零은 비密가 되지아니하니 勸하야 蟄居하지안코 亂하

지안코 懷底에 天地의動靜을 비초이다。陶然한이후에 擧이는 山토끼가 눈이 조그라지도록 우스니 이사람은 남의 무후을 쓰다듬으며 이야기하는것이일수다。하나압혜 네혼식이면 禮節답게 되엇거니와 이려한 자리를 다사렷에는 웃깃을바르히하고 사뢰노니 오직 朝鮮의 빗단 婦德이 업슬수 엇다。

축생이멀를이 아실아실 치워타는 밤 밤도 이속헷스니 나오라고 宏밝게 大寒이 부른다。글을 파고 헤치고 드는 봄바람다히。

들아오는길 아스팔트 우로 거룸이 가비야울적 문득 호젓한 모퉁이스길 언자들이 그립으니 안저보고 만저보고 단벨도 부녀어야 하겟기에。

學生作品

"斷想" 卒業證書

普專 任熙準

지금卒業式場은 蓄音機가튼老先生의訓話聲音에 靜肅한자는 狀態를하고잇다

蓄音機의雜音은 記錄의黑點의 소리를無視하고 따따한蘇音을 짐으고잇지안는가。이것은그老先生이 아즉도感情이잇기때문이다

그러나그聽衆은다——긴꿈을들고잇는가보다

이긴꿈잘은 여러가지꿈을가지고오다

다——자기는자는잠

學生도先生도電燈——샷데리아도、來賓도、曆도……그리고椅子도 卒業證書도……

어느듯그老先生도自己理性을읽고새로운꿈고대의新語聲을吹込하고잇다

잠을깨인새로운不安城의城主가되學生들은不安酒에陶醉했는지不安花草의庭園을散策하고잇다

단지머리속의水晶宮안에서……老先生의新語聲은범서 데카단酒場에서 女給들이異口同聲으로合唱化하고새로운雜歌를맨들고잇다

한學生은 그老先生에게禮하다懇懃하게……卒業證書를밧는다

그卒業證書에

〃其間必要에强制한空想學習한一定한努力을玆에感謝함。지금부터는眞實한倫理學의實踐者가되기를企待함〃이라고記載되엿다

그學生은不快한것(鬱)을가지고잇다。强烈하게도

〃나는動物이다(世紀前의GREEKS는안이다〃

〃生活安定의證明書를 엇고십다〃그런데〃이런失職宣言하는倫理學講座의 修了證明書를交付하는것이야

不平은 內心的으로火口에 捷하야다 式場의雰圍氣는그의不平을 暖醸하고잇다。

사람이存在하여지는限不平도또한 그에依存하는가보다

또한一學生이나간다 이學生은優等生이다

銀時計와 一等機關手證書를맛는다 나오면서 그學生은 하스피의半休日의 피-타가튼不平을하고잇다

아즉卒業證書를 타지안흔學生은 窓을通하야 바게고흔壽生意中에는스페인의外人部隊로가는學生도 잇는가보다。

不安城의〃不安音樂〃은 그들의行進을 伴奏하고잇다 한學生들은아네모네꽃을들고흔자서 乾亭으로간다

三月이라는 때날새는 愉悅하다 또늣(雪)도펄펄날닌다(完)

科學

生物學上으로본 動物의冬眠現象 (中)

李軒求

「기러기」「제비」가튼 候鳥는 날개가잇서서 飛翔하는能力을가진고로어느地方이든지 食料를求할수잇는곳으로 到達할것다가解氷한後에 도라오면 그만이지만은 그런能力을 가지지못한動物들은 自己地方에서 어떠케든지살어야하는고로 추위가甚한 地方의『여호』나『토끼』가튼것은 毛色이 一變하야純白色으로 變하는일이 잇는데 이것이 敵의 눈을 避하기 爲한 護身의 手段도 되지만은 食料를 求하기 爲한 方便이 되는것도 事實이다。그러나 그도 저도 못하는 動物即『박쥐』『두더지』가튼것은 窮餘의 一計로서 생긴 習性이 安態한 場所에서 잠을 자는것이다。이것이 冬眠인데 잠을 자도 하로 이틀의 短期間을 자는것이 아니요 累日을 繼續하야 따뜻한 봄이 도라오기까지 자고잇는것이다

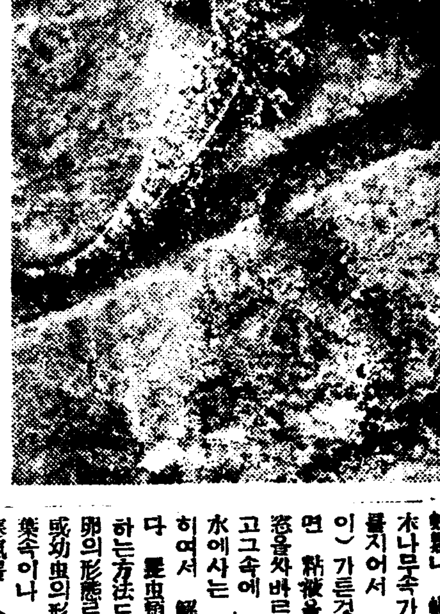

그와가티 長久한 期間동안 아무것도 아니먹고 지내는고로 體溫이 減少되고 體溫도 多少降下하지만는 生命이 잇는이만큼 多少의『에네르기』를 消費하게되는고로 皮膚에 貯藏하얏든 脂肪이 分解되어 養分이되여 봄에 冬眠에서 깨여난 動物들을 보면 大端히 瘦瘠한것이 그때문이다。그러나 栗鼠(다람쥐)란놈은 元來가 怜悧한놈이라 冬眠도 다른 動物에 比하야 뚜엇게하는 習性을 가지고 잇서서 冬眠하기前에 밤(栗) 도토리(橡實)가튼 食料를 自己冬眠하는 場所에 貯藏하야두엇다가 冬眠中이라도 日氣가 特別히 溫暖한 때에는 間間히 이러나서 그것을 먹어 營養을 補充하는고로 冬眠을 하고나도 다른것처럼 그다지 瘦瘠하지 아니한다고 한다。

이와가티 哺乳類中에도 冬眠하는動物이잇기는하나 그種類가 그다지 만치아니하지만은 爬虫類나 兩棲類 昆虫類가튼動物들은 元來一定한 體溫을가지지못하고 動物學者의말로하면 變溫動物이라 周圍의氣溫에따라서 體溫이 變하게되는고로 치운겨울에 부로니와다가는 即刻에 體液이 永結하야 細胞와組織이破壞되고 寒死에 당하게되는고로 全部가 冬眠을하는데 그冬眠하는方法도 種類에따라서 가지가지다。蛇類나 蜥蜴類는 돌틈이나 古木나무속 가튼곳에서 여러놈이떼를지어서 冬眠하고 蝸牛(달팽이)가튼것은 冬節이 갓가워오면 粘液을 分泌하야 殼口를 密閉하야 종이를바르드시 하여두고 그속에 드러안저서 지내고 水에사는 淡水魚는 泥土속에파뭇처 解氷하기만 苦待하고잇다。昆蟲類는 數도만커니와 冬眠하는方法도 各樣各色이다 或은 卵의形態로 或은蛹의形態로 或幼虫의形態로 木皮間이나 枯葉속이나 土中에가든 直接으로 寒氣를 쏘이지아니하는 場所에서安穩히 越冬을하고잇는것이다

(寫眞 蜥蜴)

今春各學校入學規定 (二)

(但詳細는直接問議하시오)

咸興公立商業學校
▲募集人員 約五十名
▲申請期日 三月五日까지
▲試驗日字 自三月十二日至三月十六日
▲試驗場所 同校
▲試驗科目 國語 算術

元山公立商業學校
▲募集人員 約百名
▲申請期日 三月十日까지
▲試驗日字 自三月十三日至三月十六日
▲試驗場所 同校
▲試驗科目 國語 算術

延禧專門學校
▲募集人員 文科約五十名 商科約九十名 數物科約三十名
▲申請期日 三月十七日까지
▲試驗日字 自三月二十九日至三月三十日
▲試驗場所 同校
▲試驗科目 文科 英語、國語、漢文、朝鮮語、歷史、商科 英語、國語、漢文、世界地理、數學 數物科 英語、國語、漢文、數學

梨花女子專門學校
▲募集人員 約百二十名
▲申請期日 自二月二十二日至三月二十日까지
▲試驗日字 三月三十一日
▲試驗場所 同校
▲試驗科目 國語、作文、英語、音樂、家事

梨花保育學校
▲募集人員 約五十名
▲申請期日 三月二十二日까지
▲試驗日字 自三月三十日至三月三十一日
▲試驗場所 同校

淑明女子高等普通學校
▲募集人員 約百五十名
▲申請期日 二月二十八日까지
▲試驗日字 自三月七日至三月十日
▲試驗場所 同校
▲試驗科目 國語、算術

進明女子高等普通學校
▲募集人員 約百名

商業實習學校
▲募集人員 約三十名
▲申請期日 三月十九日까지
▲試驗日字 三月二十三日
▲試驗場所 同校
▲試驗科目 國語 算術

尙州農蠶學校
▲募集人員 約五十名
▲申請期日 二月末日까지
▲試驗日字 三月三十一日
▲試驗場所 同校
▲試驗科目 國語 算術

大邱農林學校
▲募集人員 約百名
▲申請期日 二月二十五日까지
▲試驗日字 自三月十一日至三月十七日
▲試驗場所 同校
▲試驗科目 國語 算術

安東農林學校
▲募集人員 約五十名
▲申請期日 二月末日까지
▲試驗日字 自二月十五日至三月十五日
▲試驗場所 同校
▲試驗科目 國語 算術

▲申請期日 二月二十八日까지
▲試驗日字 自三月七日至三月八日
▲試驗場所 同校
▲試驗科目 國語 算術

朝鮮總督府遞信局
▲募集人員 約五十名
▲申請期日 三月二十五日까지
▲試驗日字 自四月五日至四月六日
▲試驗場所 各道郵便局內
▲試驗科目 國語 作文 算術

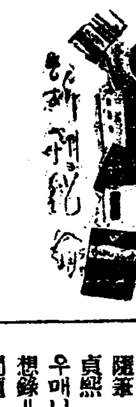

▲女性展望 二月號 發行所 東京市四谷區瓦町五 橫濱同盟出版部 振替東京 一二〇四九四番 定價一部十錢

▲更生 二月號 發行所 京畿道日本赤十字社廣島支部京畿療養所內更生社 振替大阪七七五三一番 定價一部十錢

▲新興佛敎新聞 二月號 發行所 東京市豐島區雜司ケ谷町一六〇 佛旗社 振替東京五三七〇一番 定價一部五錢

▲白光 第二輯(內容)조와天文學 渦亂中의中國은어듸로 曙光비친宗事 崇養 在米安昌浩氏家庭訪問記 再婚者略植心境打診 隨筆 눈나리는밤=蔡萬植 崔貞熙 新聞記者平壤座談會 斉우매니즘文學論 文學과倫理 想錄=田榮澤 文學資料에關한問題 創作咸大勳作…體操敎師外三篇等其他 發行所 平壤府壽九里一二 故白善行女史家 白光社 振替京城二六三三五番 定價二十錢 送料五厘

▲朝鮮銀行統計月報 昭和十一年十月號 發行所 京城府南大門通三丁目一一〇番地 朝鮮銀行 定價五十錢

▲小說集 (一)朝鮮文學全集 第六卷 (內容)彰善感義錄 洪吉童傳 劉忠烈傳 朴氏傳 玉叫傳等 發行所 京城府安國町一五三番地 中央印書館 振替京城一二一七八番 定價一圓送料八錢

00292

獨學青少年諸君!!

無學は男の恥

自宅을學校로 不過一年 여힘안드리고 全科卒業!

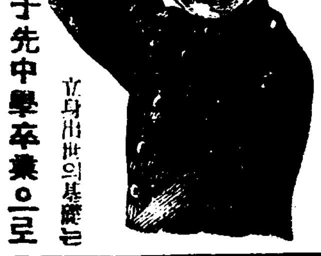

立身出世의基礎는 于先中學卒業으로

最新 中學講義

他處보다도會費가싸고…
他處보다도알기가쉽고…
他處보다도卒業이빨러…

諸君의머리에빗나는徽章

◇小學校 를卒業하는者年年數十萬名이되는데 不幸히도家庭形便으로上級學校에 갈수업서 바로實社會에나서는 사람이나家業을돕는사람이小學校以上의工夫를繼續치못하고 虛送歲月을하는것은當事者만이아니라 躍進하는朝鮮에 羞恥다

◇今日의 實社會에서成功하려면은 不充分하다 複雜한社會의第一線에서서 活動하려면은 어떠케하든지 中學程度의 學問이업스면決코大成할수 업슬뿐아니지 將來의生活까지도 不安하게된다

금入學하면

今年中에는힘안드리고卒業할수잇다

◇그러나 家庭形便으로中學校에通學치못하며 希望에타면서도頃悶하는사람은 어떠케할가 거기에는 本校의 最新中學講義錄으로工夫함이 第一便하다。中學講義錄은世上에만키는하나 不過一個年의 特急스피-드로졸사리 자미잇게 卒業할수잇는것은 이最新中學講義錄外에는 또업다。

◇入會하면은 每月一冊식 講義錄을送本하고 따로히趣味가만흔機關雜誌와 有益한參考書를 一冊식送本함으로 每月四冊식 配本이되며 自宅에서家事의餘暇와 朝夕의工夫로 不過一年동안에 中學全科를卒業할수잇다 이러한新式通信教授法은 스피-드時代에다시업는理想的組織이다

◇學科目은 다음과갓다。
▲修身 ▲英語 ▲幾何
▲公民科 ▲英法 ▲三角
▲國文 ▲英作文 ▲博物
▲漢文 ▲英習字 ▲物理
▲作文 ▲歷史 ▲化學
▲習字 ▲地理 ▲農業
▲文法 ▲算術 ▲工業
▲圖畫 ▲代數 ▲體育

即、中學校正科를 全部網羅하야 揷畵를만히너엇고 講議는親切平易를第一로、모도滋味잇고、누구나알기쉽게도 工夫할수잇스며 더욱이質問이잇스면 몃百番이라도알수잇게 先生이講議안코郵便으로明快하게責任回答한다

每月 講義錄……二冊 參考書……一冊 機關誌……一冊 合計四冊式本配하고 其他各種 大特典付로學費不過一個月一圓

◇大特典 會費는右에表示한대로 他處보다싸고實로다시업는獨學諸君을爲한奉仕的廉價이아니고 무엇이라더욱이奬金金 英和辭典 漢和辭典의 贈呈日曜無料講習等을비롯하야 他處에서 따를수업는各種의大特典이다

新·學·期·開·始
內·容·大·刷·新
會·員·大·募·集

이제昭和十二年度新學期開始함을 따라지금獨學開始의 機會이며 少年은 늙기쉬우니、後悔하지말고 工夫는 지금부터 해야만한다 그러면 諸君은 今年에꼭이完備된 理想的 最新中學講義錄에入會하야 將來立身成功活躍의基礎를작하라

見本一冊進呈 本規則 葉書로申込次第 一冊… 代進呈(機會를잃지말고지금곳申込하여라)

東京市牛込區台町 大日本通信中學校

누구에게當籤? 이燦爛한豪華大賞品

參百萬人樣御優待の大懸賞

好運을 맛치는法

구라부美身크림(또는구라부淡白크림)專用구라부美身크림의 外函에(다른用紙도조흠)左記懸賞課題를 解答하고 住所氏名을明記하야買上하신商店으로 보내시오、더욱本主催포스타-를揭出한商店에限하야 右商品을살때에即席에서大景品을呈上합니다。

締切…昭和十二年二月末
發表…昭和十二年三月下旬
送先…大阪市濱速區元町又은東京市本所區元町中山太陽堂內 クラブ美身クリーム懸賞係宛

懸賞課題 ① クラブ〇〇クリーム ② クラブ綜合ホ〇モ〇

特等(何れか一品)……………二百名
美人形……一台、蓄音機(ポータブル)一台、金ネ入丸帶……一本、特撰訪問着一着分、婦人服……一組

一等(何れか一品)……………二百名
フランス人形一個、富士電機時計一臺、防水コート地一反、婦人服裝地一着分、オペラグラス一個

準一等(品目略)……………二千名
あかねモス着尺一反宛

二等(何れか一品)……………三百名
新型バニティケース
プラトン萬年筆
豪華化粧品組合函
クラブ化粧品詰合函
イニシアルスアルバム

三等(何れか一品)……………五千名
クラブ美髮料(大)
クラブ潤肌白粉(別形)

四等(何れか一品)……………一萬名
クラブ煉白粉(中)
クラブ美の素石鹼

五等……………三萬四千三百名
高貴香料クラブ齒磨(新式大袋)
カテイ洗粉(布袋入)何れか一袋

クラブ美身クリーム

綜合ホルモン含有

クラブのクリームで二重の幸運

살결거칠에、白粉下에 젊게함에!(二重效果를發揮한다)

구라부美身크림은젊고어여쁜美의好運을 갓게한다。

구라부美身크림을 쓰면은지금까지의女性 호르몬보다 一層劾果가强한綜合 호르몬이 살서吸

아나베라의 渡英

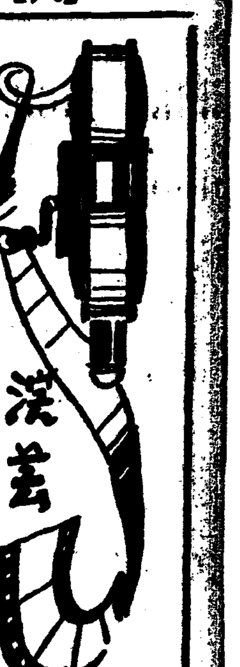

現在佛蘭西映畵界의 女王으로 一世의사랑을 받고있는 아나베라는 故國을떠나 英國映畵界로나아가게되엿다。

아나베라는 最近佛蘭西에서第一回 天然色映畵「새벽의붙개」를 製作하얏는데 이것의完成과함께 英國데남의 뉴-월드스타디오社와 契約이成立되여同社에서 第一回作品으로 로버-트·맛세이롱 라트파이트와共演으로 製作하기로되엿다 同社品에는 로버-트·포피-·스즈아-트 네이·프렌드 等이 助演하기로되여잇다 「새벽의붙개」와 「붉은옷」은 二十世紀폭스社로부터 世界에配給될터인데 格林에서 天然色으로 製作하게되엿다

라디오

十日(水曜)

◇午後六時 偉人이야기 에디슨 沈亨弼
◇同六時二五分 兒童新聞
◇同六時三〇分 國語復習 市川榮三
◇同七時三〇分 婦人講座 徐恩淑
◇同八時 라디오·드라마 〃請婚〃 一場―안론체홉作―
配役
쥬브코-프…(地主)……朴漢守
나타리야……(딸)…金寶映
로-모프……(客)…吳淳泳
演出·黃地玄 效果 韓松亭 放送劇友會
◇同八時四〇分 執杖歌外 一、執杖歌 二、平壤歌 三、제비가 尹一枝蓮 朴玉姬
◇同九時 唱劇調 一、短歌 二、唱劇調 沈淸歌中 皇城올나가는대 鼓手 韓成俊 朴綠珠

第一放送
◇午後六時(大) 兒童劇
◇同六時二五分(城) 講座
◇同七時三〇分(東) 木琴獨奏
◇同七時四五分(東) 童話
◇同八時(東) 歌舞伎
◇同八時四〇分(東) 漫畵劇
◇同八時四〇分(東) 和洋合奏
◇同九時(東) 物語

十一日(木曜)

◇午後〇時五〇分 雅樂 ―李王職雅樂部로부터全中― 一、獻天壽 二、甚寧永曲文 李王職雅樂部員
指揮雅樂師長 咸和鎭
◇同一時一〇分 레코-드音樂
◇同一時三〇分 女子中等學校音樂會(邦語)―府民館大講堂으로부터中繼―
◇同六時 兒童과先生의時間(第一回) 一、君が代(齊唱) 梅洞公立普通學校四年女子八名 피아노伴奏 熊澤先生
二、挨拶『兒童과先生의時間』放送開始에當하야 渼洞公普校長 市川榮三
三、讀本模範朗讀 1、紀元節(讀本卷六第二十一課) 三年擔任先生과兒童 2、新日本(讀本卷十二第二十八課) 六年擔任先生과兒童
四、唱歌 一、齊唱 讃揚皇國 五年女子七名 二、피아노伴奏 四年女 孔朝瑛 三、水車 三年女子六名 피아노伴奏 山崎先生 三、나의피아노 二年女子九名 피아노伴奏 李載玉先生 四、紀元節 四年女子八名
◇同六時三〇分 紀念講演 紀元節을當하야 李王職禮式課長 李源昇 피아노伴奏 熊澤先生
◇同七時三〇分 漫談「南無阿彌陀佛」 黃材景
◇同八時 (平)熱心歌外 吳明姬 金蘭心
◇同八時三〇分 바이올린獨奏 바이올린協奏曲 E短調作品六十四…멘델스존作曲 第一樂章 알레그로·몰토·아파쇼나-토 第二樂章 안단테 第三樂章 알레그로·몰토·비바-체 桂貞植 피아노伴奏 朴實淑
◇同九時 歌曲 一、羽調初數葉 二、羽樂 三、界樂 四、界樂 文明仙 大笒金永根 杖鼓金一宇
◇同一〇時 朝滿交換放送―大連으로부터 雅樂

第一放送
一、君ケ代 二、春鶯囀颯踏 三、胡飮酒破
◇午後〇時五〇分 雅樂全中
◇同六時 이야기(城)
◇同六時二五分(東) 兒童劇(平壤)
◇同七時三〇分(東) 講演
◇同七時五〇分(東) 歌謠
◇同八時二〇分(東) 長唄
◇同八時二〇分(東) 라디오風景
◇同八時五〇分(東) 浪花節

十二日(金)

◇午後零時五分 京城立唱 一、놀양 二、앞산타령 三、뒷산타령 四、개고리타령 五、도라지타령 六、자진방아타령 李命山 李命吉 車福萬 金樂運
◇同一時十五分 婦人時間 敎養 마음位 尹聖相
◇同六時〇〇分 兒童과先生의時間(第二回)讀本模範朗讀 一、慾心안흔개(卷二第十一課) 二、나는스토브입니다(卷四第十二課)
◇同六時〇〇分 (東)初午日(라스토二八頁) 京城師範附屬普通學校
◇同六時三〇分 國語復習 市川榮三
◇同六時二五分 兒童新聞 木曜童話劇研究會
◇同七時三〇分 趣味講演 因鬼致富說話(一) 崔南善
◇同八時 (東)管絃樂 交響曲 E프랫長調…모-찰트作曲 日本放送交響樂團
◇同八時三〇分 指揮 레오니-드·크로이사 脚本朗讀 影劇 假社長 全一幕―宋影作― 申不出
◇同九時一〇分 流行歌 李銀波 高福壽 DK管絃團

第一放送
◇午後〇時五分(城) 喜劇
◇同五時(東) 라디오스케취
◇同六時二五分(城) 副業講座
◇同七時三〇分(東) 講話
◇同八時(東) 管絃樂
◇同八時三〇分(大) 漫才
◇同八時五〇分(東) 浪花節

本社主催 圍碁對局譜 ―8―

白 蔡極文
黑先 丁奎春

●二三 己의五 ○二四 庚의八 ●二五 己의八 ○二六 庚의七 ●二七 己의七 ○二八 辛의三 ●二九 丑의四 ○三〇 丑의六 ●三一 子의八 ○三二 癸의七 ●三三 寅의六 ○三四 丑의七 ●三五 寅의七 ○三六 丑의五 ●三七 寅의四 ○三八 子의四

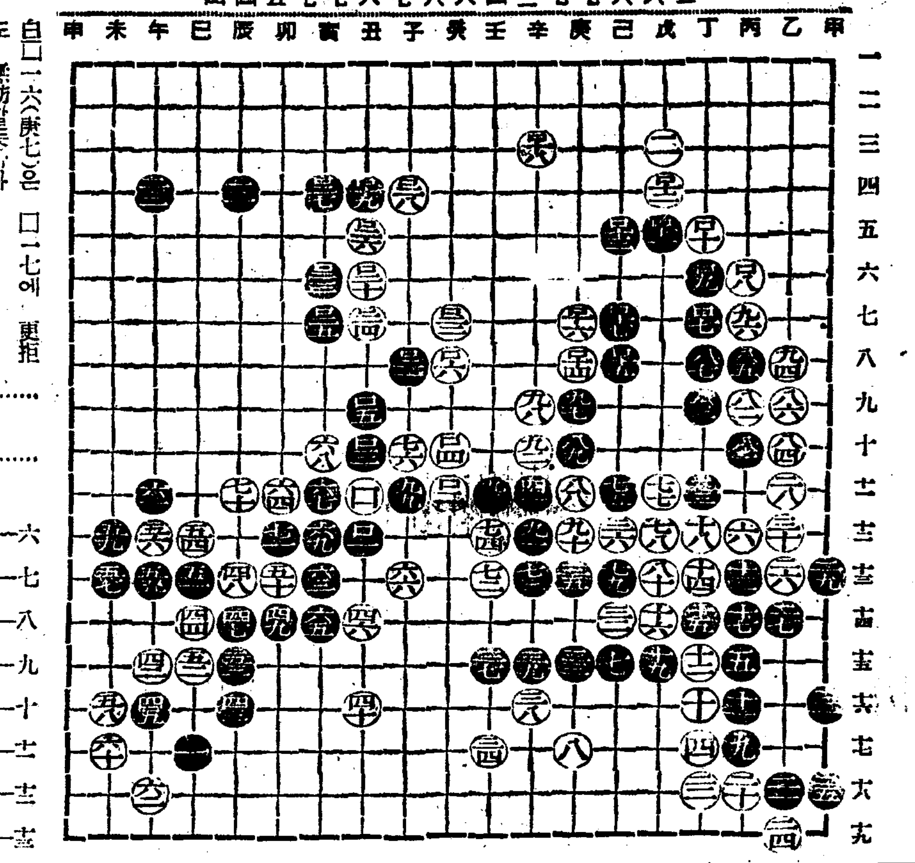

觀戰者談

白ㅁ一六(庚七)은 ㅁ一七에 更拒도 無妨할듯하다 黑ㅁ一九(丑四)는 丑三乃至子三이 通例이나 一路高한丑四는 方今中央連鎖에 適切하고 白의 進攻을 豫然防禦함이니 高見에 歎하노라 黑ㅁ二一(子八)에白이子七로 直拒하면 參考圖와 如한變化가演出되다 白ㅁ二四(丑七)은 寅五에續(圍碁術語제치는意味)하야 一戰을試하얏스면하는感도有하다 黑ㅁ二七(寅四)白ㅁ二八(子四)에至하야 上左便黑의 厲威은 堅牢되얏스나 局面은 互相伯仲이니 善戰할趣味가보인다

參考圖

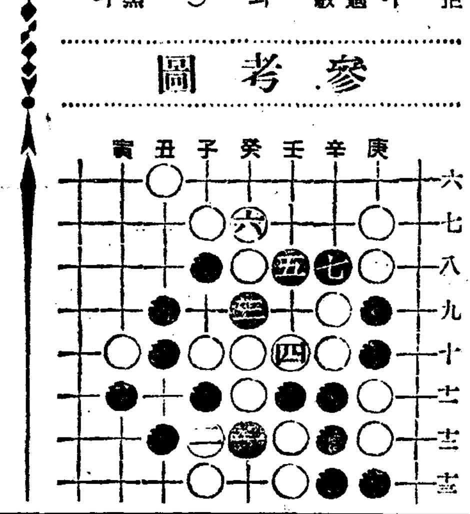

本社主催 將棋名手對局譜(四)

漢先手 李□鳳 楚 金復起

十三手圖

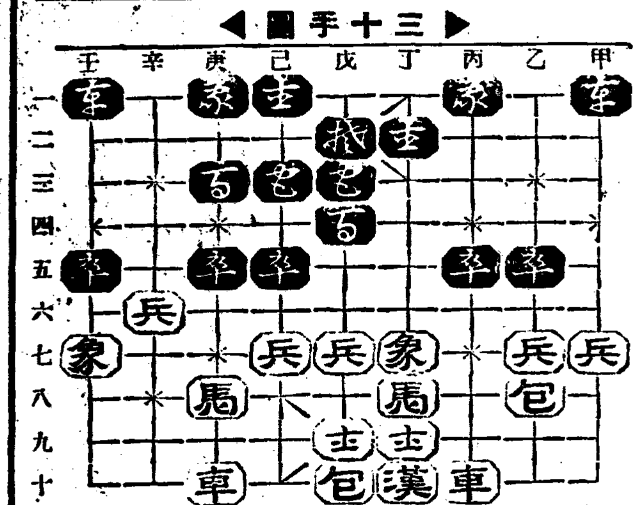

十四手圖

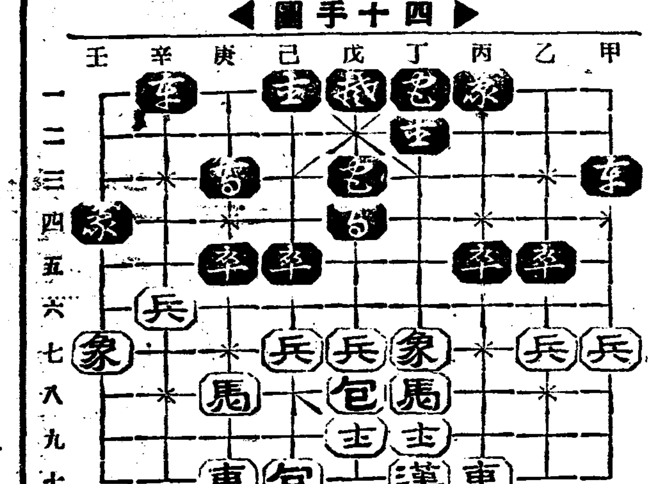

戊七包―壬七 庚一馬―壬四 壬七包―壬五打卒 壬一車―辛一 壬五包―壬十
己三卒―丁三 壬十包―己十 戊二象―戊一 乙六包―戊六 甲一車―甲三

淋疾藥

林疾患者에 어더한藥이 第一조흔가?

이것은 務省大臣을會長으로하고、醫藥學界의最高權威者十六名을委員으로하야 嚴重審査한後그品位를定하야、日本藥局方에收載하고、드디어內務省衛生試驗所에서檢査封緘한藥劑가我國醫療界의指針이되야잇슴으로 本社의淋疾藥은、政府指定醫藥學界의最高權威가選定한日本藥局方收載

그리고 務省衛生試驗所封緘의治淋劑를主藥으로하고 同時에副作用이업도록配劑한公認治淋劑다

淋疾患者는專賣所에여러가지의廣告에迷惑치말고 곳有田도락구로申込하라

製劑 八日分 四圓 / 八日分 八圓 / 實用十六日分 十五圓

梅毒

本社創劑의 梅毒藥은 政府制定 日本藥局方收載劑三種과 皇漢藥劑種을主劑로하야 副作用이 업는 出願許可 및公認檢劑로서 最初의상장、가래톳의 치료는물론、세이귀접신매독、잠복매독、유전매독、매독성루마지스등도본제의내복으로 곳 매독작용(排毒作用)을하며 매독으로 일어나는 물레송과 국부와 전신증이 점점희박하여저서 치병의복의효를달할수잇당。무서운 매독을 남에게 유전치안토록 하로라도 빨리본사의 丁매제(驅梅劑)자용이야 고치시ㅇ

用劑 十七日分 六圓 / 二十七日分 八圓 / 三十日分 十一圓

有田ドラッグ專賣所々在地

京城鍾路 有田도락구 / 龍山兵營前 有田도락구 / 平壤本町 有田도락구 / 釜山幸町 有田도락구 / 群山驛前 有田도락구 / 全州高砂町 有田도락구 / 光州本町 有田도락구 / 木浦榮町 有田도락구 / 大邱三笠町 有田도락구 / 馬山京町 有田도락구 / 晉州本町 有田도락구 / 浦項本町 有田도락구 / 鎭南浦二里 有田도락구 / 海州南本町 有田도락구 / 新義州櫻町 有田도락구 / 元山本町二 有田도락구 / 咸興本町二 有田도락구 / 羅南生駒町 有田도락구

高價藥配劑公開

有田ドラッグ

肺病藥

肋膜炎 肺炎가다루

本社에서 發表한肺病肋膜炎의全快者는어느거나左記에公開한 高價藥配劑의別製治肺劑와有田血液藥을服用하면서 一方으로 올바른攝養으로實際에全快되도록하는것으로서住所氏名을明記하고全快後健康體가되얏슴까지 公表한것으로서正確하고또信用할수가잇다。 有田別製治肺劑는歎米는勿論、我國醫藥界의最高權威者들에게서選定된日本藥局方治肺劑와多數高價藥等二十三種의配合에依하야 綜合的醫治效能을表顯할여러가지症狀을輕快케하는 公認治肺劑이다 現金은當局의取締가甚히嚴重함으로虛僞又는誇大廣告는絕大的으로不許하니左記의高價藥配劑公開가튼것은秋毫도虛僞는안이다

(時價一키로瓦의事價)
結核治療劑 醫藥學界最高權威者選定 政府制定日本藥房收載 五種藥綜合配劑 一種 七百四十圓 外二種藥配合
鎭咳祛痰劑 一種 二百三十圓
結核解熱劑 一種 三十一圓
強胃强腸劑 醫藥學界最高權威者選定 政府制定日本藥局方收載 四種藥綜合配劑
食慾促進劑 一種 二百六十圓 外一種藥配合
鎭靜劑 一種 五十二圓
消化劑 一種 四十七圓 外一種藥配合
酵母劑 一種 五十錢
滋養强化劑 一種 五十二圓
호루몬劑 二種 一種 千六百圓 一種 千二百圓

本社의藥劑가肺病과 肋膜炎에如何한有效한가를 누구라도곳거되는것은食慾이增進되고排便의調整諸症의增加結核熱의解熱기침의緩和痰의減退等으로이것으로보다도回復期에들엇다는 證據임으로放心말고養生하지안호면안된다 進服하야藥效가나타나기始作하던 體重이날마다날마다增加됨으로 늘달오보시랴。

治肺劑(八日分)十九 實用十八日分 十五 治肺劑(八日分) 二十 別製實用十六日分 二十八
有田血液藥 一圓

朝光

二月四大(特輯號)

누구나읽지안흘수업는常識의寶庫朝光은벌서宏壯한部數가팔리엇습니다賣盡되기前에速히注文하십시오조금만느지면絕版이되기쉽습니다

本誌定價四十錢

栗谷先生誕生四百年

特輯의辭……主幹
現代朝鮮과栗谷先生의地位……檮牛山人
儒學史上으로본栗谷先生……李丙燾
李元秀와山村美婦……耳公
栗谷先生의逸話……車相瓚
栗谷先生年譜……編輯室

←蔣介石

←張學良

新春朝鮮經濟界展望 金翰容

人物로본蔣介石·張學良 洪起文

日露漁業條約의紛議 韓普容

米國의信用制度……許然
商店과써-비스……韓昇寅

現代中國·政治家·思想家人名辭典 朝光編輯室編

朝鮮山水歌 李殷相

※四色刷의豪華로운옷말판은朝光二月號에添是하는것은本誌가갖는歷史的一大使命을全혀나타내는詩人鷺山李殷相氏의心血을傾注하여 쓰신巨篇朝鮮山水歌를同時에이제야더욱豪華版을일우고잇다 또한여기는玄濟明氏의作曲이잇서錦上添花의장관을일우고잇다

朝光常識室……★主要國統治者★主要國陸軍兵制★世界各國無產代議員★世界各國富★世界猶太人散在表★世界共產黨員★世界金鑛額★世界의出版物★世界圖書館數★最近의高橋高塔★最近의에國風景★主要國貿易★主要國人口趨勢

現代獨逸哲學의動向 安浩相
朝鮮演劇의當面課題……李雲谷
朝鮮外來語論 李鍾極
新春創作概評……白鐵

文壇地理誌 現役作家群像 新山子
現役朝鮮의作家를地理歷史的으로그러본名文이글을읽음으로써朝鮮現役作家의世界를鳥瞰할수잇슬것이다

精神美……金興濟

朝鮮旧正의三大戱 青吾

畫壇點描 牛鈴生

朝鮮映畵特輯畫報
◆五夢女(京城撮影所作品)
◆純情海峽(大邱聖峯撮影所作品)
◆나그네(大邱聖峯撮影所作品)
◆人生航路(漢陽金剛合同作品)

保護觀察令의適用範圍 李鍾(?)
保護觀察令이發表되엿든後朝鮮內에이法令에適用될사람은어떠한사람인가? 도대체어떠케해야이法令의適用이잇느냐? 누구나저버이가수 잇의適用이 어갈法令에 라

當選實話 私生兒의懺悔 元順甲

露文豪푸-쉬킨死後百年祭
▲푸-쉬킨의生涯와藝術……咸大勳
▲푸-쉬킨과나……李瑄根
▲푸-쉬킨百年祭……(뉴-스)
▲詩 세섬물……푸쉬킨一步譯

특★刷★畵★報
□사랑의꾼……朴相
□僧舞……崔承喜
□劍舞……裵龜子
□舞踊……趙澤元
曺晩植先生 結婚寫眞

冬至禮 俗民集 어없진

八道江山 讀者에게 四色刷 옷말판 無料奉呈 新聞兩面大

創作陣의大豪華版
短篇小說 童骸……李箱
短篇小說 따라지……金裕貞
中篇小說 情熱記……嚴興燮
中篇小說 春秋……李箕永
長篇小說 續川邊風景……朴泰遠
長篇小說 未完成……朱耀燮
探偵小說 毒死事件……金煥泰
씨나리오 燕歌……安夕影

小說 女性 絕版 春 李起炫

趣味問答 渡世問答 生活問答 유모어問答 杜東○ 金周經 柳澄基 朴慶浩 徐光霽 李孝石 鄭基錫 金未○ 李一 高裕燮 鄭保羅 李鐘洙 吉貞姬 ○ 張○ 金○ 李泰俊 鄭權陽 李軒求 裕貞 任貞○ 朴○米

天下名人洪繼寬……翠雲人
鬼神會談記……려종모
詩 憂鬱한午後……異河潤
隨筆 放浪記……姜鷺鄉

西安事變以後의中國經濟……李健赫
西安事變의精神的背影……洪陽明

南北長老系諸學校의前途 特派記者
南北長老系敎學校가朝鮮에는專門中等小學合하야數百을헤인다이제이中平壤崇專、崇中崇義는벌서閉校되엿다그러면同系의他校들은어떠케되나? 本誌를읽고그內容을알라!

絕版在邇 注文은迅速히
京城府太平通一丁目六一
朝鮮日報社出版部
振替京城五八七八番

鰮油工場의廢水로 海苔、海蔘에大打擊

海底에沈澱되어養殖不能 業者들當局에陳情

咸南水産物의敵

【咸興】최근 함남연안의해초(海草)해삼(海蔘)업자들로부터 온유비(鰮油肥)공장에서흘러내리는폐수(廢水)로 인하야 해초의번식이극히 피해가 만타고그대책을말하야온다고한다 곤변온어(鰮魚)의 산액이격증하야 도내연안에는 어대든지온유비(鰮油肥)공장이 림립(林立)하고잇는 현상인데이러케 공장이다수함에 따라서 그공장에서흘너내리는 드러운물이 극히만허젓다고한다

이폐수는 묽시잔물(滓物)이 이것이 바다에흘너내리면 그잔물이 해저(海底)로침전(沈澱)되야거기잇는해초, 해삼등의 번식을 방해하거되다고하는데근변해초의 산액이 격감되는것도 전부 이에원인을 둔다고한다

이리하야 수백명어자들은 살아갈수가업다고 도당국에 그대책을 요망하고잇는중이며 도당국으로보아서는 온유 해초가모다 가장주요한수산물인으로 어느가지의 대립관게에대하야서는 극히 중대시하고잇스며 그타개책에부심하고잇는중이다

家贓什物부시고 四百同胞에撤退를强要

異域撫順서밧는그들의설음

【撫順】지난칠일 무순 탄광가(撫順炭礦街)로하송동부근 탄광소유지에 토막집을짓고 사는동포칠십여호에게 돌연히 탄광에서 벼락가튼 철퇴령을 내리어 인부사십여명을 다리고 현장에출동하여 즉시 철퇴를 강요헤는데 토막민들은 이치위에 갈차히 갈려야 갈곳이업스니 좀참아달라고 애걸하면서 떠나기를 주저하는 동포의집에는 인부를식여서 가구를함부로 박게내던지고 온돌마 부억을헐어버리는등 사정업는 강제철퇴를당하야 당장에집을일흔 동포칠십여호사백여명은 하는수업시 혹한에 떨면서길거리에서 헤매이다가는 친척이나 혹은친지의집을차저가거나 그러치못한 동포들은전민회강당(民會講堂)에서 류숙하면서떨고잇는 정경은보는사람으로하여금 동정의눈물을자아내게하고잇다

하나 안주지를일코 가두에서방황하는 칠십여호 동포의장래는자못념려된다고한다

地主는撫順炭鑛 理由는發火念慮

街頭서露宿하는慘狀

범한무순탄광잔가(撫順炭鑛殘街)동포칠십여호가 엄동설한에 갑작히집을일코 조겨나게되자사건에대하야 기자가 관게당국에 그사실을탐문한바

무순에서 그날그날을 품파리나하야가면서 근근히사러가는불상한동포대부분은 또한 잇슬집을 구할수업서서 곤난을밧게되므로 제작변이때 전기탕잔가탄광소유지에 공터가잇슴을본동포들은 탄광의허락도밧기전에 토막집을짓고 살기시작하게된그호수가 점점만허가게되자 탄광에서는 이에반대하야 여러번철퇴를요구하엿스나 원래갈데야 갈곳이업는 딱한사정에빠저잇는동포들은 이사정을 무순경찰서(撫順警察署)에 진정하야 경찰의알선으로

토막민으로부터 『탄광에땅을빌거될때에는 언제든지철퇴한다』는서약서를탄광에차입코서지내오든바 항상이를에불쌍히 고사는동포칠십사리가 불행히 여렀든지 토막집으로부터 불이나서 지하에파무친 망석(網石)에이화되여가지고는 고만사방으로빠친 탄맥(炭脈)으로지하에서 불이붓기시작하엿스므로 부근일대는 위험지대화할념려가 잇슬뿐만아니라 이부근으로 통하여잇는 전기고압선(高壓線)에도 지장을 제래케되리라하야 탄광에서강제철퇴를하는것으로서 무순경찰서에서는 하는수업시 조겨나는동포들가운데에서도 가장불상한동포에게는 이정비로서 오원내지 십원식을동정하여주어 이전하여살도록 주선하고잇다고는

災民哀史

富夢꾸며 移民갓다오니 故巢는이미廢墟

炭坑에서不具되여乞食歸鄕 와보니父母妻子가모다離散

【元山】부모처자를정든땅에 두고 종동부에서 모집하는이주민으로 멀리여황해도 봉산탄광(鳳山炭鑛)에갓다가 불치의 병신이되엇고 하여헌는 눈물을 짜리며 고향의 길을 것고잇는 이민의 애화일편──부침부침 눈나리는 지난이일 어둠외 날개가향도 원산의 시가를

멀고잇슬때 본보원산지국 부근집가에 주저안저서 처량한 목소리로 애원호곡하는 사나이가잇서 행인의 발길을 멈추게하얏다 그는 충북 진천군 덕산면상신리(鎭川郡德山面上新里)에본적을두고 지금으로부터 예닐곱전 청년으로 지금은 이십구세인 작년봄 그는 일확천금의 심혈을 다해지은 농사를 기천를전에때엇기고 수레제민의 한사

람으로 고향에서 살수업게되여굶주린 부모와 처자를 허무러지는집에 남겨두고 자기의 갈하나를 무기로 로동시장을 차저려고 결심하고 잇슬지음 마침그때 충독부에서는 리재민을로동시장으로 알선해준다는 소문을듯고 그는 이웅모자와 한사람으로 황해도봉산탄광으로 갓섯다고한다 그러나 원래 농사를만하든 그들에게는 그란광일

이 손에맛지안흘뿐아니라 품삭까지가 예기하든바와는 전연달은 칠팔십전밧게는 안되여 그돈으론는 저축자나 그러저럭먹을수잇슬지언정 저축을하야 고향부모처자에게는 도저히 못보내게되엿다고한다 그래서 모집해올때에 근삼백명이나 가리왓든 동무들은 대부분 팔주해가버렷다고한다 그러나 그만은 엇지해서라도 돈을모아 고향에서 부모와 처자의정경을 생각하고이를악물고로동을계속하엿다고한다 그러나 뜻밧게도 탐항이문어지는바람에그는 팔과다리와 눈에 서달이나걸릴중상을 입고 병원에서 누어잇게되엿다 이리하야 삼개월간 치료를밧고 나왓스나 손고락과 허리를 갈쓰지못하는 불구자나 다름업는 가엽은사람이 되고마럿다 그리하야 그는 위선 정든고로에나가서 부모처자

의 얼굴이라도 한번보고자 고향인 진천을차저갓다고한다 그러나 그가 오매에그리든 부모처자는 그해녀름 홍란리로말미암아 행방불명이되여 집터만남어 잇섯다고한다 여기서 그는그곳에서 라망의 눈물과함께고향을 뒤에두고 다시 저기의신세를 한탄하며 꿋업는 류랑의나그네가되여 지난달하순에 버리가조코 인심이후하다는 소문을듯고 항도원산에 차저들어왓다고한다 그러나 버리짜리는어들수업고해서 이집저집문전을차저 하로하로 지내다가 그날은마침눈이나려 두자나싸힌데다가날은저무러서 몰부칠곳이아득하므로 처바처오르는 인생의허무와 비애를억제할길이업서 그와가티 대성통곡하얏다고 하는데이정경을본 지나가든사람들의동정으로 그는시내모로동숙박소를차저갓다한다。

親戚을憑藉하고 寡婦土地詐欺

元山支廳서公判

【元山】청춘과부의 재산을 탐내여 텬륜이업는 친척을 빙자코 무지한녀자를속여 자기아프로 토지를 이전하얏다가 피소된 사나히가잇다──통천군 흡곡면 전당리(通川郡歙谷面鶴憎里)박룡하(朴龍河)(三)는 안변군 선모면양덕리 박재림(朴在林)(四○)마혐의하고 덕원군 현면 견산리 김어분(金於分)(二)을 차저서 나는 당신망부 박수일(朴秀一)의친척인데 박수일의 명의로잇는토지를 당신에게 이전해줄터이니 도장과문서를 내여노호라고감언리설로 꾀여 넘겨서 도장과문서를 바더가지고 토지열한

쌀중 여명일은 봉인의 의사를 무시하고 자기를 대표한 박씨등 제산으로하야 이전하고 남어지는 김어분의 방외로 이전등기를낸후 다시 파어버리다가 안변서에 탐지한비되어 못잡히여 원산재판소 공판에회부되여 지난팔일 그지청 법정에서문(文)판사담임 사전검사 간여하에제이회공판이 열렷다 그런하야김어분의 세사람의 중인심문을찻내고 폐정하얏는데 세상에드문 사건이만큼 방청인이쇄도하야정내는 립추의여지가업섯다

濟州赤農事件 第三回公判

次回公判은來十六日

【木浦】제주적색농민조합(濟州赤色農民組合)사건 제삼회공판은 지난구일 광주지방법원 목포지청 제일호법정에서 좌등(佐藤)재판장주심 류 룡구(柳, 瀧口)두판사의배석 궁전(宮田)검사의 립회하에 오후두시부터 개정되어 피고 장한호(張漢鎬)외십리를 마치고 홍경옥(洪卿玉)의 심리에 들어가자 피고는 압호로어떠한바해가 잇슬지라도 자기재래의 주의관철에매진하란다 다못신병이중하야 실천운동에는 적극진출할수업겟다고 단언하여 두시간동안의 심리를마치고 동다섯시에 폐정하엿는데 차회공판은 오는십륙일이라고한다

"刑務所는내天國"

重刑에處해달라고裁判官에게 一窃盜因의歎願

【大邱】공판정에서 중형(重刑)을 탄원한 근래에 보기드문괴이한 사실이잇다──주소가 확실치안흔 유장현(尹章鉉)(二○)은절도죄로 방금미결감에 수용되고잇든바 지난구일 대구지방법원에서 징역이년의 판결을 바닷는데 징역이년은 넘우 경하니 팍삼년의형에 처하야주기를바란다고 애원하엿슴으로 재판관은 하도 이상하야 그리유를무른즉 바깟에나가면 도저히 호구책이 업스므로 이보담 더─중형에 처하야달라고 애원한것이라한다

百歲宴을廢止 面內貧民同情

金慈惠女史特志

【鎭南浦】백세로인의 순정일록 평남룡강군 해운면오정리(海雲面渥井里)김영환(金永煥)씨의 자친김자혜(金慈惠)여사는 금번구십륙세임으로 자여손들은 백세연(百歲宴)을 지내랴고 준비코저항으로 김자혜로인은 자여손들을 불러안치우고 나의백세연을하는이보다 본면내에는 다수외국빈자들이 음력세말을당하야굶주리고잇는이가 만타고하니만연해세연이란 허례를폐하고 그대신 빈인을구제하여줌이 나의깃븜이라고 말을하엿슴으로 자여손들은 어머니의명령대로 면내의국빈자구십일호에 매호백미이승(升)과 우육(牛肉)한근식을배부하엿다고하며 김자혜노인은신실한기독교인으로 평소자선심이만허 일반의칭찬함을바터오든바금번의 장거에는 배욱자여손들에게까지 칭송이놉다고한다

全朝鮮寫眞聯盟 全州支部設立

【全州】전주부내에 산재한 사진영업자(寫眞營業者)들은 종래로 업자간에 친목기관이엇스므로 이를유감으로여기여오든바 금번 전조선사진련맹전주지부(全朝鮮寫眞聯盟全州支部)를 조직코저 오는십일일오후세시에 부내고교(高橋)사진관에서 발회식겸제일회촬영대회(發會式兼第一回撮影大會)를 개최하고 역원선거와 기타제항을결의하리라고한다

創立廿週年記念 商工會館을新築

鎭南浦商工校서計畫

【鎭南浦】창립이십주년을 마지한 진남포상공학교(商工學校)에서는 금번도 교사신축이전계획을압두고 신축교사구내에 상공회관(商工會館)을 건설하기로동창회에서 결의한후 착착진행중이라는바 총공비는 일만원을요한다하여 동창생과 재학생들의회와 그밧게중요한 집회장소로사용키로되여 방금 실행위원들은 목적달성에 힘쓰는중이라고한다

人妻의美貌에홀려 親舊를殺暗葬

亡友의幻影이叱咤하는듯… 慄然해서獸慾未遂

【釜山】이웃에사는 남의안해의아름다운 자태에 눈이어두어서짝사랑을 하든남어지 자기의욕망을 채우고저 그남편을 살해한사건이 부산부내에 발생하엿다 지난팔일오전십일시경 부내목도동삼동(牧島東三洞)총대 박진두(朴鎭斗)씨가 목도파출소에와서 자기동리에서는 농업 정련호(丁連浩)(三七)가 수일전부터행방불명이 되엿다고 게출하야왓슴으로 동파출소에서는 곳경찰에 급보하야 형사대가 총출동해가지고 조사한결과 전기동리서 약일리가량되는 산길에피무든돌이 잇는것을 산으로 나무하러간 사람이 발견하엿다는것을 유일한 단서로 활동을게속한결과 피해자의 이웃사람으로부터 수일전에 그동리사는정민호(鄭敏浩)(三)가 피해자인 정련호를다리고 어데로인지 가드란말을듯게되여서 즉시 그를 인치하여다가 엄중히 취조한결과 자기가살해한것을 자백하게되여서곳형사대와 동민들이 총동원하야 동리뒷산을 수사한결과 마연동리에서 약이리가량되는곳에매몰된것이 판명되여 부산지방법원검사국 송전(松前)검사 삼산(森山)서기, 도경찰부에서 산천형사부장(山川刑事部長), 부산경찰서에서 조취(朝吹)사법주임이하 형사대와 공의등이 현장에가서 사체를발굴하야 해부를하얏는데 살해한것이 사실이라한다 그원인은 가해자와피해자는가깝게사는데 피해자의 안해가아름다운것을 탐내고 늘짝사랑을하얏스나 남편이잇스므로 자기의뜻대로 할수업서 항상 속만태우고 잇든남어지 남편을 죽이고 자기의욕망을 채워보리라는결심하고 지난일일 이십삼일오후 륙시반경에 피해자를 차저가서 총대가 오라한다고 속이여서 가든도중 그동리에서약일리나되는 산길에 다다랏슬지음에 돌로 피해자의 머리를따리어 즉사케한후 그근방 송림중에 매몰하고 피무든옷을 다버서서 사체와가티 뭇고 그길로 자기집으로 도라와서 옷을가라입은후에 전기 피해자의집에가서 처에게 덤벼드러 수욕을 채우고자하얏스나 피해자의형용이 눈에 얼른거리므로 할

大邱에火災

損害二千餘圓

【大邱】팔일오후여섯시팔분경에 대구 삼립정(三笠町)사번지 갈등광장(江藤光藏)의 집에서 발화(發火)하야 이동일호를 반소하고 동십팔분에 진화하엿는데 손해는 약이천삼백여원이라하며 원인은 실화라고한다

清津藝硏에서 文藝雜誌發刊

【清津】북국의 피끝은 예술인을모아 동부문화건설에 힘을 바치자는 청진방송예술연구회 (清津放送藝術硏究會)에서는 제일회의사업으로 제일회공연 (第一回公演)을 하는동시에 기관지로순문예잡지(純文藝雜誌)를 발간하야 세상에내여노키로 되얏다한다

한편 보도의 텍시 총회를마친칠일오후 열시 리사회(理事會)를열어 잡지발행에대하야 토의한결과다음과가튼 준비위원을 선정하는한편 발간비기본금(發刊費基本金)으로 즉석에서 일금수십원을연출하고 산회하얏다

◇發刊準備委員──洪雲湖 金鶴湖 蘇重 李龍石 林春寬 金曾植 宋蒼虎 吳伏一

鑛夫一名慘死

【大邱】이월칠일오전령시이십오분경 봉화군춘양면우구리(奉化郡春陽面牛口峙)금정광산(金井鑛山)내에서 광부로잇는 현주소춘양면덕구리(春陽面德邱里) 리우주(李雨秋)(二七)는 송강기─에서떠러저서 즉사하엿다고한다

歲末細窮民에 感激의白米四俵

"林兼"從業員의義事

【清津】『약소하나마 우리의 성의잇는대로 이것을 모앗슴니다 힘벗고 굶주린 잔약한 동포들에게 정월초하루날 백미(白米)라도 보태주이』는 지난 칠일오후 본보청진지국에 나타난 미담(美談)의 한마디──『주림』에서 헤매내가마니를 끼내려두며세궁민에게 분배해달라고 의탁하얏다

미담의 주인공은 청진어항(漁港)에잇는 림겸공장(林兼工場)조선인종업원일동(朝鮮人從業員一同)사십사명이 넉넉치도못한 임금에서 푼푼히 모아 싸노흔 돈으로 구변밥집을 알투고 가난에 눈물을 흘리는 세궁민에게 한끼니밥이라도 난우자는데일치하야 그들 대표자로 홍인영(洪仁榮) 리창원(李昌源)량씨가 본보지국에 분배를 의뢰하야왓다

일반은 이눈물어린 의거에크게감동하야 칭송이자자하다한다

長篇小說 그의自叙傳【51】

長白山人作 熙 畫

방랑의 길(五)

해련, 연태, 청도를 거처서 우리는 어느 아침에 양자강을 드러가게되엿다。물은 참 더러웟다。호리다못해서 꺼멋다。세게에 가장 큰 강중에 하나인 양자강은 바다와 갈앗으나 무척 더러웟다。

그래도 황포강에 들어서서는언덕이 보혓다。유명한 오송포대도 보히고 산하나 아니보히는 벌판에 버드나무숲이 누렁게 된것이 보혓다。배들도 퍽 또 상해를 떠나서 오르고 나양제일 국제항인 상해를 향하고렷다。압록강 연안에는 눈이나리고 얼음이 어는 겨울이엇으나 여기서는 경칩도 오히려 빠올만한 이른가을과 갈앗다。

장들이 흐린것과 갈이 하늘도 흐릿하엿다。구름이 잇어서호린것이 아니라 마치 뿌얀온지가낀것 갈은 그러한 흐림이

엇다。강남 오정리──나는 장남을 오짓엇다。

자핑이라고 일컫는 북이돌은 차치엔(卓)을 내라고 손님을 보고 소리소리 지르고 척다고 떠내라고 악을악을 썻다。일편 뻐드는 백석이엇다。

내 몸은 벌이어나이엇다。정복에서푸른 틈이 들어서 욕아지 손할것업이 얼음 떠뻥게되어버렷다。손들는까지 퍼뻥게 몰이들엇다。게다가 일주일간이나 입은채로 덩굴엇으니 꾸깃꾸깃한것은 말할것 잇고 지나간 한밤 동안은 방이 더워서 땀이흘러서 키키한 내몸 냄새가 내코를 찔렀다。M군이 내가 아직 때고름 쓴것을 동상히 여겨서 제 모이스칸을 모자를 주어서 얻어쓰고 내 조선옷과봄은 담요싼 보통이 하나를 들고 배에서 나렷다。

안개속에 잠긴 상해의 시가정에는 무척 병선과 항선 투버두버 하이는 양인들과 중국험허하고 떠들기만하는 청인들그 속으로 나는 들어가는것이다。

나는 우선 M, O, S들이가는 곳으로 끌려갓다。간데는W아는 사람의 집인데 제 깨끗하엿고 W라는 주인은 말숙하게 차린 서양냄새 나는 사람이엇다。이 사람은 상해에 오지 십여년되는 사람으로 서양사람 상점에일을 보아주고 수입된 월급을받고 잇는 사람으로써 조리스민이라는 민영익과 또 하나 표

라는 광무시대에 월급게 지히다니다가 망명해 와서 사는사람 다음에는 가진 호사엇 생활을 하는 사람이엇다。

나는 K군, S군, P군들이 잇는 집을주인에게 몰엇으나 주인은 모른다고 하엿다。안동현서 W군에게 이 집에 와서무르면 안다고 분명 들엇는데도주인은 모른다고 버리엇다。

M군은,

『가만 잇어요』

하고 나를 보고 눈을 끔적하엿다。그것은 미리 K군집에서람을 보내어서 이러이러한 작자가 왓는데 보내라 말라, 주소를 가르처주어도 좋으냐, 를어가지고 처치하자는 뜻이엇다。상해에 와잇는 조선사람들도 조선사람을 무서워 하여서서로 믿는터이 아니면 주소를숨기는것이다。ㅌ구나 K나 H나 S나 또는 T나 다 망명객이라할 인물들이기때문에 종체로 주소를 알리지 아니하는모양이엇다。그리고 외게와의종신은 이W의집으로 하는 모양이엇다。

오후에야 나는 K의집에 가는 「허가」를 얻어서 인력거를라고 그 중국스러운 보통이를앞고 찻다。그것은 꽤조거 어느좁은한 농당(弄堂)의 골목에 해당한말)의 적게 놓여지은 셋방의한채엿다。문패라고는 없고 오직No.22라는 집호수가 붙엇을뿐이엇다。이러니까 도망꾼이가 숨어살기에는 십상이엇다。K의길올하고 벗어진 얼골하며, S의심술사나운듯한 눈하며, M의성굴거리며 기웃우룽한 피개하며다 한집게 만낫다。

W군에 무사히 안동현을 통과하엿다는 내 보고에 일동은기뻐하는 모양이엇다。그후에알고보니 W는 문자들(여기 모여잇는 사람들이 한 경고 답배러을 매쩐)을 주하며 조선으로 도피가것이엇다。

그들은 제 공하게 지내는 모양이엇다。다섯 사람이 모자를을 가지고 번갈아쓰고 나간다는것 외투와 동복들이 잇어서불란서 공원까지밖에는 출입을못한다는것을 알고는 나는 더기 온것을 후회하엿다。나 하나 때 군식구가 늘기때문에다들 불편할것을 생각한것이엇다。

그러나 다들 친한 친구들이기때문에 그러한 걱정도 잇어버리고 유쾌하게 지낼수가 잇엇다。

藥業界有史以來百補丸이 最高賣上記錄

그原因은効力斷然第一인까닭!

京城四大郵便局의發送數字가證明

堂々第一·다들수업는事實

●朝鮮에서過去數十年間 여러가지 新舊補藥이續出하야 各處에서 큰廣告도만히 한일이잇지만은 그 賣上高에 잇서서는 百補丸이 斷然! 朝鮮藥業界有史以來 最高賣上의 超記錄을내고잇습니다 이것은 京城四大郵便局의發送數字가 事實을證明하는바이니 속이려야 속일수업고 疑心하려야疑心할수업는 堂堂한 事實입니다

●百補丸이 이러케 비빨치듯 만히歡迎밧는 理由는 무엇보다도 第一効力이 卓越하고 第一信用이 큰까닭입니다。

●그러므로 百補丸은貴族、兩班을비롯하야 京鄕各地名士諸氏의 最高賞讚과推奬愛用을 밧는바이며、萬人이 다투어服用하고 激讚感謝 하는바입니다。

●世上에서 廣告만은 누구든지 마음대로 크게 낼수가 잇、마는、그 卓越한藥效에對하여는 洋의東西와 醫學博士를勿論하고 누구나 마음대로할수업는것입니다。百補丸이 朝鮮에서 第一만히팔리고、第一信用만코、最大의歡迎과 最高의推奬을밧는것은 오즉 百補丸이 補藥界에서 有史以來에 그効力이가장 絶大偉大한까닭이며 廣告가 큰까닭이아닙니다。

●百補丸은 이와가티 効力으로나、信用으로나、賣上으로나、무엇으로나 斷然補藥界에 堂堂第一인것이 속일수업는 事實로서 確定되엿습니다。

이로써 服藥家의 疑心도 一掃되엿습니다

日本政府特許局登錄

神人道師 葛玄眞人의秘方藥

補陰補陽補腎補肝補心補肺補脾補胃補全身百補·不老更少年仙藥

根本的回春壯陽强精强筋强骨倍力·平生無病健康長壽劑

百補丸

百補丸의効力은이러케굉장합니다

一、氣血이俱虛하야 貧血이되고 形容이창백하고 全身이 虛弱한분

一、性慾이줄고 手足과·下초가 恒常濕冷하고 肢節腰痛으로고 생하는분

一、口味업고 消化不良과 체증、속병등으로 고생하는분

一、肺가 不足하고 元氣와 活氣가업고 허리가압흐고

一、神經이 衰弱하야 머리가묵업고 精神이흐리고 記憶力이 不足한분은 早老할症狀이요 長壽못할 前兆이오니 一日速히 百補丸을 服用하여 씩씩한 靑春이되시요

一、筋骨이튼튼하여지고 氣血이旺盛하여지고 힘이생기고 順借力이됩니다

一、消化不良 체증 속병가튼것은 어느때업서젓는지 알지도못하게 업서집니다

一、눈이밝아지고 精神이조와지고 皮膚가윤택하고 血色이조와집니다

一、全身五장六부를 다잘補하야 참말完全히 陰陽雙補하야 體重이增加되고 陽氣가 大旺됩니다

一、過飯過色 人ホルモン不足으로因한腦、性神經衰弱人께는 더욱速効합니다

一、長久連服하면 精力絶倫하야 一生을 無病健康한몸으로 不老長壽할수잇슴니다

一、年久痰소와 오랜淋疾도 消滅됩니다

一、男女老少를 勿論하고 虛弱한분에게는 第一입니다

人生의再逢春

藥價 一劑 特價 二十圓 / 重用 二十圓

無料進呈 三劑以上共同注文周旋하시면 周旋人께一劑無料進呈

藥注文 送金은 左記三處中 便宜한口座에 一、振替 京城 五番 二、朝鮮銀行本店內平和堂 三、商業銀行本店內平和堂

京城府堅志町(五一)

平和堂株式會社藥品部

電話光大三二番·振替五番

經濟解說

鐵、燃料兩國策의強化가 林內閣産業政策의重點

林內閣의 產業政策의 重點은鐵鋼과 液體燃料에잇슴은 다시말할것도업다 이點은伍堂中將의 商相就任에 依하야 明瞭하얏는데 準戰時體制의 確立에向하야 驀進하는 日本經濟에잇서 當然히 要求하는것이다 이客觀的情勢는二·二六事件을 背景으로 나온電力統制로하여금 一步後退를 하게하엿다 이點은 專任遞相을두지안코 山崎農相兼攝이되엇는바 이 山崎遞相兼攝이되여 電力統制는 再檢討를 要할것이라하야 今期議會에 提案치안키로決定케한것은 山崎氏의 約言하면이나 一面 이情勢를 反映하는것이다 첫재鐵鋼政策에 對하야보면 鐵鋼業은 軍需產業의 基礎가 되는 것임으로 前內閣에 잇서서도 國策의 하나로 取하여온것인데 今後의 目標는 生產部門보다 消費部門에의 一元的統制의 强化인것은 結城藏相의 말에 徵하야도 明白한일이다 生產部門에잇서서는 滿洲鐵에 對한 擴張擴張은 勿論이어니와 日鐵과 昭和製鋼의 合併을 根幹으로하는 帝國經濟에잇서서의 一元的統制가 企圖되는데 이에對하야 配給部門의 統制問題 即 高物價對策은 當面焦眉의 問題인데 銑鐵販賣에잇서서의 日鐵과 銑鐵共販의 對立을 一元化하는 同時에 鋼材配給에 關하야는 이미 考究되어잇는 方法이 一段强化된것도 確實한데 一方에잇서서 現在의 日本의 鐵鋼業이 全能力을 올리어도 需要에 應할수업는 現狀에對하야는 戰時經濟의 立場에서 生產能力의 入割로써 平時의 需要를 充當하도록 生產設備를 擴張하라는 意見이 有力하게擡頭되고잇슴은 日鐵의 增產計劃의 再檢討를 要求하는것으로서 注目되는터이다

다음 液體燃料의 問題에對하야는 日本은 周知하는바와가티 石油資源이 缺乏함으로 前內閣에 잇서서도 크게힘써왓스나 前內閣當時에 立案된 代用燃料工業의 確立, 帝國燃料會社法案, 알콜强制代用等이 漸次强化되는 形式으로 表現될 同時에 石油業法이 다시 强化될것도 豫想되는터이다

그러고 問題는 準戰時體制確立의 方向에서 立場에서도 檢討가 必要하다 前內閣의 손에 依하야된 三十億의 超形大豫算은 幾多의 豫想輸入을 生하고 그結果는 貿易의 入超增 을 招來하고 또 爲替의 軟調를 招來하고 또 爲替管理의 强化가 되엿다 그리하야 問題를 나어다 爲替管理의 强化는 輸入制限을 惹起한다

當局의 豫想으로는 前年의 實績에 基하야 輸入爲替의 買受를 許可하는듯함으로 軍需工業界의 原料品의 輸入增大에 由來하는 軍需用原料品의 輸入을 보는데 이에對하야 當局은 優先的으로 輸入을許可할 方針임으로 平和產業의 原料品의 輸入制限되는 結果가 되리라한다 이에 物資의 需給狀態가 惡化되어 各國의 通商障碍는 輸入은 統制되는結果 内產業의 統制問題를 惹起하야 現實化하고 따라서 部分的輸入統制는 全面的國內產業統制로 結果하고 生產部門까지도 統制하게 되는것이다。

그는 物價騰貴對策으로서 取할 物資의 潤澤한 供給과는 全然 矛盾되는 危險이 잇슴으로 日本經濟圈內에 잇서서의 棉花, 羊毛資源의 確保, 代用原料의問題, 例컨대 纖維原料代用品으로서의 스테플·파이버ー等이 考慮될것이다 爲替管理의 强化에 依한 輸入의統制는 今期議會에 提出될 貿易統制法案과 貿易組合法에 依하야 効果的으로 行하여질것은 想像하기에 어렵지안타

大資本朝鮮內投資 昨年中三、四億圓？

事業、貿易、公債、其他綜合하야

今年은相當減退될듯

近年朝鮮內로 日本內地資本의 流入이 躍進的이어서 昭和九年以降朝鮮內事業資本의 膨脹은 驚異的增加를示하고 特히 十一年中은 別項와가티 事業資本의增加가顯著하야 今年一月末現在를前年同期에比하면 朝鮮內會社狀況이 三百四十七社增 公稱資本三億二千萬圓 拂込資本二億三千萬圓增을示한것이 其表示이다。 十一年中에 朝鮮에 投資된日本內地資本의總額은 大體三、四億圓을 凌駕할것으로推定되는다 이 投資額의 正確한 根據를 求키는 至難하다 大體에잇서

一、輸移入의 入超가 一億七千萬圓에達한것

一、上記拂込資本의 增大二億三千萬餘圓인것

一、工場敷地鑛山其他에의買收等이五千萬圓乃至七千萬圓에達한것

一、殖銀、東拓、金組等의金融機關의資金取得이 總額一億圓을 넘는것

一、官廳工事、鐵道等의 公債發行額

等을 綜合하야 軍需部門을 考慮하고 昨年의實績은 三四億圓을 보이엇다고할수잇다 今年의動向이 注目되나 目下狀勢로는 前年에比하야 相當한減退를免치못하겟고 三億圓程度로 되리라할이잇다

金融制度調查會

四月末頃開催될모양

總督府俄然積極化

朝鮮 金融機構準備는 總督府關係方面에서 研究中이나 아즉議論時代를 버서나지못하고 그具體的形態는 明瞭치안타 그러나 總督府의이에 對한態度는 最近俄然積極的하야 大藏省 拓務省의關係官을비롯하야 朝鮮內官民關係者約二十名으로써金融制度調查委員會를 設置하고四月末 第一回의 委會를開하야急速히 그實現을 期할모양이라한다 總督府의 指導하는金融機關의 整備는 먼저 企業金融機關의 新設을 第一義로하고 그것이 決定된後 全般的機構의統制에 入하리라한다

中國、四國方面의 船運賃割引交涉

京城卸商聯盟에서는 從來尼崎汽船會社와 阪神京城(仁川)間의 運賃割引協定을 하여왓는데 近中國及四國方面行의 貨物이 增加하야 阪神間 年額約八萬圓의運賃에對하야 中國、四國方面向의運賃도 約四萬圓內外로 되엇스므로 此際門司、下關、京城(仁川)間의 運賃割引을 新規契約키로되어 會見코저 同會川井田書記長와 尼崎汽船代理店高杉昇氏이 十日仁川에 出張하얏다 現在의 阪神京城間의 運賃割引率은 一萬圓以上一割五分 三萬圓以上二割이라 한다

蘇銑輸入商談中

日本[illegible] 蘇聯駐日通商代表部間의 蘇銑輸入商談은 通商部側의 大幅引上과 數量不足으로 停頓狀態에잇든바 마츰내 最後的結末을 짓고저 去三日 日本製鐵古井販賣部長 三井物產西岡[illegible]

金物部長과 通商代表部間에 會談을 行하엿다 이會談에서 日鐵側으로서는 今年度三十萬噸輸入에 應할수잇슬는지 그與否를 申請하고 價格에잇서서는 其後의 讓步도 不辭하리라고하고 잇섯스므로 問題는 急速히 決될것으로보인다 그리고日鐵로서는 昭和製鋼所社長伍堂氏가 商相에 就任하야 急速히 銑鐵手當決定에 到達치안흐면안되게 엇스므로 日鐵의 手當豫定量은 各社新熔鑛爐建設로 前年보담 三十八萬噸은 增產이 必至될것이라하며 十五萬噸가량으로 輸入數量을 切下하야 商談決定을 보게될것으로 생각하는이도잇다

一月末現在朝鮮의會社

五千三十四社로大激增

拂込資本十五億圓

朝鮮의 一月末現在會社數는朝鮮內에 本店이잇는것 四千八百八十社 公稱資本 十一億四千二百三十二萬一千圓、拂込資本 六億九千四百九十四萬八千圓 日本內地에 本店이잇는것으로서 朝鮮內에支店이잇는것 百五十四社、公稱資本十一億八千八百五萬圓 拂込資本八億六千四百九十九萬七千圓 合計五千三十四社 (公稱資本二十三億三千三十七萬一千圓 拂込資本十五億五千九百九十四萬五千圓으로 前月末現在에比하야 十六社 公稱資本 六百十萬三千圓 拂込資本 一百七十七萬九千圓이 增加되엇스며 前年同期에比하면 三百四十七社 公稱資本三億二千五百四十六萬九千圓 拂込資本二億二千九百五十三萬六千圓이 增加되엇는바 一月末現在를 組織別로보면如左하다 (單位千圓)

◇本店社數 公稱資本 拂込資本

	社數	公稱資本	拂込資本
株式	一、六九八	一〇七七、五〇	五五〇、三三
合資	三、三三	六三、九六	六三、九六
合名	二三	[illegible]	[illegible]
計	四、八八〇	一、一四二、三三	六九四、九四八

◇支店社數

	社數	公稱資本	拂込資本
株式	一三五	一、一三六、一四四 (一億一千百萬弗)	八四五、九五 (一億一千百萬弗)
合資	一九	五、三〇四	五、三〇四
合名	一〇	四、六〇三	四、六〇三
計	一五四	一、一八八、〇五〇 (一億一千百萬弗)	八六四、九九七 (一億一千百萬弗)

內國郵便爲替受拂

全朝鮮郵便局所에서取扱한 一月中의 內國郵便爲替振出口數는 四十一萬二千五十二口 其金額一千五百三十二萬五千八百二十三圓이오 拂渡口數는 三十八萬三千七百十五口 其金額一千四百八十二萬九千六百八圓인바 前年一月中의取扱高에比較하면 振出金額은 二分八分을 拂渡金額은 二分强의增加라한다

內外國債 百三億

◇一月末現在

【東京發】大藏省表=昭和十一年一月末現在內國債는 九十億七千二百二十九萬二千圓、外國債十三億一千九百七十七萬六千圓 總計百三億九千二百六萬八千圓으로其內容은 如左하다 (單位千圓)

五分利公債	一、八六九、〇〇九
甲號五分利	三九六、六九七
第一回四分利公債	一六四、二四四
第二回四分利公債	九四、四五六
四分利公債	八二三、二〇八
三分半利公債	二七、六六二
四分半利國庫債券	七一五、〇〇〇
四分利國庫債券	三、〇〇〇、四三三
三分半利國庫債券	
一內國債計	三、六五三、五九〇 / 九〇七、二二九二
第一回四分利付英貨公債	九一、三三七
五分利付英貨公債	一二三、六六九
四分利付佛貨公債	一六〇、九八六
第三回四分利付英貨公債	一〇五、四二七
六分半利付米貨公債	一二六、二四三
五分半利付英貨公債	一二六、三三三
五分半利付米貨公債	一一九、〇二三
南滿洲鐵道株式會社英貨社債	一三八、八〇三
外國債計	三九、〇五二
總計	一、三一九、七七六
其外米穀證券	一〇三九二、〇六八 / 四二四、一八六

上旬對外貿易

入超四千四百二十萬八千圓

【東京電話同盟】大藏省發表=二月上旬對外貿易概算은 如左하다 (單位千圓)

輸出	七九	四四七
輸入	一二三	六五五
合計	二〇三	一〇二
入超	四四	二〇八
一月以降入超累計	一五五	六〇二

肥料資金의 回收順調!

前年의 肥料資金의 貸出回收는 一般으로 農產凶作의 打擊을 受하야 憂慮되엇스나 殖銀의 回收는 意外의 順調로 各地共히 農會方面의 回收도 順調로 모양인

鋼材關稅二個年免除

高物價對策으로

鐵鋼價格引下、需給圓滑期코저 今議會提出키로決定

【東京電話同盟】伍堂商相은 就任以來 現下의、高物價對策으로서 物價高의 標準이될 鐵鋼價格을引下하야 需給의 圓滑을期키爲하야 小川前商相에 依하야 이미 決定된 銑鐵關稅引上을停止하고 鋼材關稅도 二個年免除하기로方針을 決定하고 近間關稅調查會의 議를 經하야 關稅定律法中改正案을 今議會에 提出키로되엇다 한다

三百萬圓減收

【東京電話同盟】鋼材關稅二個年免除에 依한 減收는 年額三百萬圓인바 이것은 他增稅에 依하야 補塡할 方針이라한다

朝鮮產人絹 北中進出激增

人絹織物의 對滿、北中進出은 大連을中心으로 一兩年來巨額에 達하고 朝鮮產品의 輸出도前年末以來 天津方面에 新進出을開始하얏는바 朝鮮產品의 北中進出은

一、染色加工料金의 合理化에依한低廉

一、色彩、嗜好의 朝鮮內需要와 共通

등으로 順調이오 一月中과如함은 前年同期比七十萬圓의出增으로서 今後가 期待된다한다

東西對外爲替

◀東京

	買	賣
對米	二八弗一六分一	二八弗一★分一
對英	一志二片三分三一	一志二片三分一

◀大阪

	買	賣
對米	二八弗二分一	二八弗一六分九
對英	一志一片三分三一	一志二片

經濟界消息

○新朝鮮호텔을半島호텔로改稱=野口遵氏의 朝鮮빌딩에서營業할 株式會社新朝鮮호텔은 來十五日 臨時總會를開하고 社名을 半島호텔로 改稱키로되엇다

○日滿實業協會臨時總會=日滿實[illegible]

○業協會에서는 第五回臨時會員總會를 四月五日名古屋市에서 開催키로되엇다고

(二月六日) ▲海產物業京城府 黃金町七丁目一三四 朴鎭吉 ▲帽子商京城府橋南町二二 共榮商店 金泰植 ▲京城府漢江通十一의一三〇 奈賀牧雄

鍼

○結城新藏相 總豫算一割削減을提示

○一割減으로 萬事解決乎아

○五萬圓以下生產이七八%五十萬圓以上이僅二% 이것은京城府內의工場現狀

○中小工業振興이 焦眉의急임을 이것보고도 몰을사람이잇슬가

○電氣料金 早朝割引制要望에 對하야 實際利用者가 얼마나되는냐고 앙탈

○利用者가적어서 不必要타지만 利用者가만허질때는 나서안된다할판?

株式 整理裡에 底堅

今日의市勢 (十日)

前場反弛

昨後場 三品反撥로 鐘新이 反撥氣勢를 보힘에 東新도 一擧에 百五十二圓丁에 지커올렷스나 外電의 一息에 人氣藏相되고、때마츰 結城藏相의 豫算三億圓縮減說이 傳하고 公債政策과 傳金利政策도 無理는 아니한다는 說에 그러치 안터도 賣屬傾向에잇는 人氣는 다시軟化하야 東新은 百五十一圓丁으로 寄付하엿스나 高價는 不續으로 다시 五十圓大寄割을 演한後 買方의 防戰으로 下支되어 百五十圓丁에 大引되엿다。

後場底堅

後場은 다시 少堅者에 東新四十錢高인 百五十圓四十錢 鐘新二百二十一圓十錢 大新八十八圓五十錢에 寄付하야 底堅裡에 推移되다

整理尙今未了

昨後場의 急騰은 도로허자미 스럽지못한結果를보여 東新은 今朝에 再次百五十圓 大寄割을 보이게되며 買方의 氣迷를 자아내게되엇는데 材料的으로는 이는 結城藏相의 豫算縮減說로 買氣가 萎縮되엇으로 볼수잇스나 市勢自體로보드라도 玉整理는 아직 完全히 끗나지 안헛스므로 低價鐘新에 整理를 續行하여야 할것인데 無鐘紡으로 急騰하는것은 再次賣方에게 賣場을 提供하게된 結果가 되엇다 豫算의縮減說等 新財政策이 注目되지안는바는아니나 그成功의程度도問題일것이며 또는이러한材料로 賣方은이때行動한것이나엇이 미織込된것으로볼수잇스며 이것이經濟界의 基調를 大局的으로 多收하리라고도 보이지안는데 가장注目되는것은 東新이百六十三圓六十錢으로부터 約三分二의 反動低를보인後 十月의再騰을보엿다가 再次去般의 低價百四十七圓九十錢을 十錢下廻하엿스나 東阪兩地는 下廻치안코잇으니 低價에는 買物이潛在하야 그以下로 低落치안는것이니 이는 反動落以後人氣는賣偏傾向이 되어잇스므로 이人氣의逆으로가려는 買方의 作戰임이 分明하다 反價는賣미될대로되엇스나 市勢는 도로혀頑强할는지도모른다고 市場一部에서는말한다 果如何?

아루미物續騰

雜株도 利喰賣와함께 整理場面이 되엇스나 아루미物을 中心으로 材料잇는것에는 買氣를 보여 日滿아루미는 六十錢高인七三、八 同新五十錢高로 三四、七로續騰이며 電工新은 一圓五十錢暴騰인 三三、三이엇스며 理研物은 暴騰으로 理研피스톤은 四圓突高인 九四、〇 日本피스톤은 一圓五十錢高로 三一、〇、特殊鋼管도 四圓暴騰하야五五、〇을보엿다 鑛業株도 區區이며 서도 頑强하야 朝鮮製鍊은 七十錢反撥로 三三、三 全羅鑛山도 頑强하야 八十錢高로二〇、八인데 帝國產金은 三十錢低로 四二、〇이엇다 팔프工業株도好勢로 東滿팔프는 一圓高로 二一、九、〇 王子製紙는 二十錢高로 九九、二 同新 十錢高로 四三、五이며、電力株도 大同電力 二十錢、同新 一圓、東邦電力四十錢의 反撥를보엿스며、紡績株는 部分的이나 買氣가잇서、大東紡은 五十錢高로 三五、三、同新三十錢高로 二三、六 同新은 十錢低로 三三、五、日本紡은 三十錢高、同新六十錢高로 堅調이며 共同漁業新은 一圓六十錢 急騰하야 三四、二를唱이되엇다

實物前場取引

△人造肥料新 九·五 △大同產業 九·三 △東滿팔프 二八·五 △第一태질 三·三 △팔프工業 九·一〇 △鹽水港製糖新 五·三 △朝鮮製鍊 三·三 △人造羊毛 一·七 △日本曹達 팔프 二六 △大連[illegible]

國債 形勢觀望 釘着

(取引高二六〇枚)

▲東京【東京電話同盟】內債는 環境의 形勢觀望으로 傍觀되어 無味閑散하야 市勢는 거의 釘着同條의 保合에 推移하엿스나 佛貨는 軟派의 處分도 多少잇서서十錢乃至十五錢高이엇다

▲甲五分利 一〇一、〇〇◆二回四分 一〇一、〇〇◆佛貨 一九七、二五

▲大阪 ▲甲五分利 一〇〇、三八▲第三五分 一〇一、九五▲二回四分 一〇一、二〇▲米貨六分半 三八九七、一〇 六、六五

今日財界十日

◆米	(單位錢) 今日止	比前日
仁川期米 先限	三〇·〇	九高
大阪期米 先限	三二·六九	七高
正米	三一〇〇	不變
京城一等白米百키로	三三〇〇	不變
正租(仁川)一等一石	一〇·三	一錢七低
고무FAQ(實錢)	一〇·三	一錢七低

◆株	今日止	比前日
朝取新	[illegible]	[illegible]
東新	[illegible]	[illegible]
日產	[illegible]	[illegible]
◆商品	(先限單位)	
大阪綿絲	一五〇·三〇	八〇低
大阪人絹	一七〇	一六低
大阪棉花	一七〇	一二低
大阪砂糖	三二·九五	三低

米期 無活氣나 反强

前場保合

昨後場阪地卅一圓九十二錢止와 갓치 場을 止한 當市場은 今朝에 入하야 阪地初付 卅一圓九十九錢인 七丁高를 據하고 卅圓〇一錢인 昨止同條으로 場을 始한後 阪地九十三錢으로 四、五錢에서 採合하다가 九十一錢 二錢〇四錢으로 結局 三十圓丁七節〇四錢으로 止場하야 六本同價로 止場하엿다。

後場堅調

後場은 五十一圓〇五錢인 五丁高로 始場한後、三節〇二錢 三節〇一錢으로부터 四節〇五錢 五節〇八錢으로 頑强하엿다

瓦落後에下漲

新甫四月限은 三十圓九十一錢에 發會한後 九十八錢까지 少戻하엿다가 因而軟態에 傾하야 高價로부터 百二十餘丁의 瓦落을告하엿다 그主因은 結城藏相이 入閣한後 彪大한豫算을 國民生活의 不安을 與함이라하야 相當한修正을하려하는 聲明에依하야 買煽하엿든 人氣가 俄然

三期모다同鞘 保合의本色?

今朝當地의市勢는 當中先三期가모다三十圓〇臺를 維持하야三期가同鞘化하엿다 要하면此三期가順鞘가 恢復하려하면先限이最高位에잇서야할것이며그다음中限은그리고 當限이最低位에잇서야 할것인데 昨今三期의開鞘는 到底히要領不知의狀態를 呈하고잇다 今中限은新春發會初에 二十九圓五十五錢으로 現當限보다二十六丁의上鞘를示하엿고 現先限이發會될때에는 中限보다二十四丁의上鞘를示하엿스다 高價를維持先限으로 比較的軟調하다고 볼수잇스며低位에잇서야할 當限의反高는 集散地의 在米가稀薄한만큼 찰아리 當然하다할수잇스나 先限의軟調은 무어을意味한것이엇슬가? 此는 春暖期의伸揺를 前提로한것도 가로다大體三期同鞘는 保合의本色을 나타내는感이 업지아니하다

朝取期米取組內容

(單位百石)

◆賣方

	當限	中限	先限
[illegible]	[illegible]	[illegible]	[illegible]

◆買方

	當限	中限	先限
[illegible]	[illegible]	[illegible]	[illegible]

米 甁米…豫算三十億의 訂正市勢가 …

豫算三十億의 訂正市勢가 藏相豫算縮減說과함께將來할것가티 賣方은떠드나 市勢는 벌서 織込一巡이아닐가? ▲假需要의後退로 物價의反落 株式의 反動低가되엇스나 이以下로 내리가리란것은 豫想이 度를 지나지안헛슬가? ▲東新이 이以下로 떠러저서 四十圓臺割이라도 잇다면 이는惡化市勢로 볼수밧게업는데……▲지금景氣가頂点으로부터 反動期로 들어간다고는 볼수업을것이니 大勢的으로는 先高觀이 올치안흘가?

米 …舊正을迎함에따라 市中來客도얼마큼 減少되고따라서 市勢까저 保合不振▲結城藏相의 豫算修正은 三億圓이나 減額한다는說이잇다 此가 事實化한다면 又復一落을可期이 ▲그러나 最低價에잇서야 當限도 限期待키難한걸▲何如間此邊의保合은 當分繼續할모양인데 保合後의 分岐가問題▲當地三十圓九十八錢阪地三十二圓六十四錢은 春天井도가래보이기는 하나 農家의 賣惜하는 光景으로보아서는 自信키難한狀態

正米 閑散裡에 不勢

京城不勢

期米市況은 全혀 活氣가업서 겨우 實物商으로 市勢가 下支되고잇다 ◎三等三〇、〇〇 四等二九、七〇 一等白米 三三、〇〇

仁川不振

期米의 紙狀으로 商狀不實하야 無活氣를 未脫하엿다 依然히 實需側의 賣進과 日本內地實行이 活況을 呈하지안는限 早急한 回復은 困難하다고보인다 ◎三等三〇、〇〇 四等二九、七〇 一等白米三二、四五 ◎二二、一五

釜山無力

市場實物은三千 叺程度로 나왓스나 明日에 舊正을 앞두고 象하야 定期不勢로 買方은 沈默을 지켜 거의 休商同樣의 推移이엇다。 ◎三等三〇、五〇 四等二〇、一〇 一等白米 三二、九〇

大邱反弛

定期不透明으로 市況은 活氣가업서 氣配不鍊反弛이나 產地는 頑强하야 商買는 자못 不振이다。 ◎三等三〇、〇〇 四等二九、七〇 一等白米 二二、一五

群山反弛

明日에 舊正을앞두고賣買는 至極閑散을 示하고잇스나 買上應募減米의 賣氣潜在와 期米不勢로 市勢는二十錢 反落을告하엿다 ◎三等三〇、一〇 四等二九、九〇 一等白米 二二、八〇

木浦閑況

舊正을明日에앞두고 休日氣分이 濃厚化하야賣買는 閑況裡에 終始되엇다 定期不味로 幾分弱含氣味이나 賣物不足으로 下落이업다 ◎三等三〇、四〇 四等三〇、一〇 一等白米 二三、〇〇

海外經濟 (九日)

[illegible]

銀行券 (九日)

◆朝鮮銀行券 ◆日本銀行券

[illegible]

手形交換·金利

◆京城手形交換高 [illegible]

對外爲替

[illegible]

東京金利

[illegible]

大阪金利

[illegible]

鰮油粕·麥粉

◆阪神鰮粕 ◆阪神鰮油 ◆日本麥粉市勢

[illegible]

金銀價

◆金買入價 ◆東京金銀價 ◆京城市中金銀價

[illegible]

正米

◆京城正米 ◆仁川正米

[illegible]

正租

◆大阪正米標準價 ◆大阪市中在米高 ◆京城雜穀 ◆仁川雜穀

[illegible]

綿絲布

◆京城綿絲布市勢

[illegible]

本絹交織人絹

◆京城絹布 ◆大連特產市勢

滿洲商況

[illegible]

金·銀 德 白金
高價買入 京城德力 電話本局 3939 1572
代金引換販賣酬應 京城府明治町 振替京城 234

株式

◆朝取短期 ◆東京短期 ◆東京短期取組 ◆東京現株 ◆朝取短期賣買高 ◆短期主要株取組 ◆東京代引日步 ◆大阪短期 ◆大阪短期取組 ◆大阪長期

[illegible]

光皿 株 米 康益商店 金益證券

期米

◆朝取期米 ◆群山期米 ◆釜山期米 ◆大邱期米 ◆木浦期米 ◆朝取期米賣買高 ◆大阪期米 ◆大阪期米取組 ◆東京期米 ◆日本各地期米

[illegible]

期米 仁川 玉 柳來恒取引店

期米 東 趙俊鎬取引店 仁川府海岸町三丁目 電話 一六一 五六五 一九三

棉花 綿糸 人絹 生糸 砂糖

◆大阪綿糸 ◆大阪棉花 ◆各地人絹 ◆大阪人絹現物 ◆橫濱生糸 ◆大阪砂糖 ◆東京砂糖

[illegible]